

Relatório de Resultados

16º Período Avaliatório

01 de outubro de 2025 a 31 de dezembro de 2025

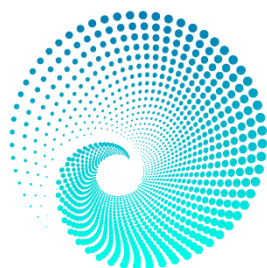

EKOS BRASIL

1 – INTRODUÇÃO

Este Relatório de Resultados visa demonstrar o desenvolvimento das atividades realizadas no Termo de Parceria (TP) 51/2021, firmado entre o Instituto Estadual de Florestas e o Instituto Ekos Brasil para apoio às ações de consolidação do Parque Estadual do Rio Doce, no período de 01 de outubro de 2025 a 31 de dezembro de 2025, com o objetivo de verificar se os resultados pactuados para o período foram alcançados.

Em atendimento ao artigo 32 da Lei Estadual nº 23.081, de 2018 e ao artigo 48 do Decreto Estadual nº 47.554, de 2018, será apresentado, neste Relatório, o comparativo entre as metas propostas e os resultados alcançados, acompanhado de informações relevantes acerca da execução e de propostas de ação para solução dos problemas enfrentados na condução das atividades. Os comprovantes de regularidade fiscal, trabalhista e previdenciária da OSCIP serão apresentados junto ao Relatório Financeiro do 16º Período Avaliatório (PA), conforme acordado com a Supervisão do Termo de Parceria.

Conforme acordado com a Comissão Avaliadora, serão apresentados somente os indicadores e produtos previstos para o Período Avaliatório em análise. Além disso, foram relatadas demais atividades de apoio às ações de consolidação do Parque Estadual do Rio Doce realizadas pela equipe do Termo de Parceria, incluindo as que não estão diretamente vinculadas aos produtos e indicadores do TP.

2 – COMPARATIVO ENTRE AS METAS PREVISTAS E REALIZADAS

QUADRO 1 – COMPARATIVO ENTRE AS METAS PREVISTAS E REALIZADAS

Área Temática		Indicador		Peso (%)	Metas	Resultados
					16° Período Avaliatório 01/10/25 a 31/12/25	
1	Operacionalização e manutenção do PERD	1.1	Percentual de projetos de arquitetura e engenharia elaborados em relação ao demandado	35	100%	100%
2	Fortalecimento da Gestão	2.1	Número acumulado de parcerias para alcance dos objetivos do PERD	15	06	06
3	Uso Público	3.1	Percentual de estruturas de apoio ao uso público implantadas	30	100%	100%
4	Fortalecimento da Comunicação	4.1	Número de atividades para aumentar a visibilidade do PERD	20	14	73

Área Temática	01 Operacionalização e Manutenção do PERD
Indicador	1.1 Percentual de projetos de arquitetura e engenharia elaborados em relação ao demandado
Meta	100%
Resultado	100%

O indicador *1.1 Percentual de projetos de arquitetura e engenharia elaborados em relação ao demandado* contempla quatro Projetos em andamento:

- Projetos de Segurança Contra Incêndio e Pânico (PSCIP) do PERD
- Projeto de Arquitetura do Espaço Aberto da Prainha
- Projeto de Arquitetura do Alojamento do PERD
- Projetos e Planilhas para Construção de Guarita na Ponte Queimada

Projetos de Segurança Contra Incêndio e Pânico (PSCIP) do PERD

Atendendo ao escopo do Indicador 1.1, e conforme solicitado pelo IEF na data de 02/04/2024, os Projetos de Segurança Contra Incêndio e Pânico, abrangendo sete edificações localizadas no Parque Estadual do Rio Doce, foram elaborados e protocolados no Corpo de Bombeiros Militar de Minas Gerais (CBMMG) em agosto/2024.

Os projetos elaborados foram submetidos à análise da equipe técnica da DAF/IEF. Após avaliação e reuniões técnicas com as equipes envolvidas os projetos foram devidamente aprovados, conforme Análise IEF/DAF - INFRA Nº 16/2025 de 01/04/2025 (enviada ao Ekos em 02/04/25) e Análise IEF/DAF - INFRA Nº 38/2025 DE 27/06/2025 (enviada ao Ekos em 01/07/25), que aprova os projetos e informa que estão em conformidade com as exigências legais.

O Relatório de Estanqueidade e a ART deste serviço foram concluídos e enviados ao IEF em maio/25.

Registra-se que o prazo para entrega dos Projetos foi cumprido e estes já foram aprovados pelo IEF no 15º PA, conforme Memorando recebido em 01 de julho de 2025.

Conforme cronograma previamente aprovado pelo IEF, a medição do Indicador 1.1 contemplando os **Projetos de Segurança Contra Incêndio e Pânico do PERD** deve ser avaliada no 16º PA, e, a partir da aprovação recebida por meio do Memorando IEF, considera-se que o **Indicador foi 100% atendido**.

Projeto de Arquitetura do Espaço Aberto da Prainha

Durante o 16º PA foram realizadas várias revisões pela DAF/IEF dos projetos apresentado pela O3L, empresa contratada responsável pelo Projeto. No período foram analisados os seguintes Projetos Executivos do Espaço Aberto da Prainha:

- Arquitetura;
- Paisagismo;
- Sistemas Estruturais;
- Instalações Hidrossanitárias e Drenagem Superficial;
- Instalações Luminotécnicas;
- Instalações Elétricas;
- Sistema de Proteção Contra Descargas Atmosféricas;
- Sistema de Telecomunicação.

Houve extensão do prazo de avaliação dos projetos supracitados, em decorrência da paralisação do IEF e de inconsistências recorrentes na apresentação dos projetos por parte da empresa O3L, que dificultou uma análise mais célere por parte da equipe da DAF-Infra.

Em razão da postergação de prazos de avaliação e revisão dos produtos fez-se necessária a revisão do cronograma anteriormente aprovado. O novo cronograma foi enviado à Supervisão do TP em 23/12/25 e foi aprovado pela Supervisão em 30/12/25. Em razão dos mesmos problemas mencionados acima, a OSCIP solicitou à Supervisão do TP que a **avaliação do Indicador fosse realizada no 17º PA**. De forma que o novo cronograma prevê que a Aprovação Produto se dê em 25/03/26 e a Impressão geral dos materiais se dê até dia 31/03/26.

Projeto de Arquitetura do Alojamento do PERD

Durante o 16º PA foram realizadas várias revisões pela DAF/IEF dos projetos apresentado pela O3L e foi realizada uma reunião de esclarecimentos com a presença da DAF, Supervisão do TP, a empresa O3L e o Ekos. No período foram analisados os seguintes Projetos Executivos da Hospedaria:

- Arquitetura;
- Áreas Externas;
- Paisagismo;
- Sistemas Estruturais;
- Instalações de Água Fria;
- Instalações de Esgoto;
- Drenagem;
- Instalações Luminotécnicas;
- Instalações Elétricas;
- Sistema de Proteção Contra Descargas Atmosféricas;
- Sistema de Telecomunicação;
- Instalações de Prevenção e Combate ao Incêndio e Pânico;
- Instalações de Climatização.

Houve extensão do prazo de avaliação dos projetos supracitados, em decorrência da paralisação do IEF e de inconsistências recorrentes na apresentação dos projetos por parte da empresa O3L, que dificultou uma análise mais célere por parte da equipe da DAF.

Em razão da postergação de prazos de avaliação e revisão dos produtos fez-se necessária a revisão do cronograma anteriormente aprovado. O novo cronograma foi enviado à Supervisão do TP em 23/12/25 e foi aprovado pela Supervisão em 30/12/25.

O novo cronograma prevê que a Aprovação do Produto Final pelo IEF se dê 25/03/26 e a Entrega do Produtos: Projetos, Planilhas, e Documentação Geral do Projeto em 31/03/26. Desta forma, a **avaliação do Indicador será realizada no 17º PA.**

Projetos e Planilhas para Construção de Guarita na Ponte Queimada

Em atendimento ao escopo do Indicador 1.1, a equipe responsável pela execução do Termo de Parceria promoveu a publicação do Edital de Seleção Pública nº 07/2025, acompanhado do respectivo Termo de Referência, com o objetivo de contratar pessoa jurídica especializada nas áreas de arquitetura e engenharia. A contratação visa ao desenvolvimento dos projetos executivos de arquitetura e projetos complementares, bem como à elaboração das planilhas orçamentárias e de serviços, destinados à construção da Portaria Ponte Queimada, no âmbito do Parque Estadual do Rio Doce (PERD).

A região da Ponte Queimada e da Estrada do Salão Dourado possui caráter estratégico para a gestão da Unidade de Conservação, sendo fundamental para o desenvolvimento de ações de prevenção, controle e combate a incêndios florestais, para o estímulo ao turismo de observação da vida selvagem, para a pesquisa científica, para o monitoramento da biodiversidade, realizado pela gestão do PERD por meio do Programa Monitora, bem como para ações de educação e interpretação ambiental. Além disso, a área é objeto de ações permanentes de fiscalização ambiental, desenvolvidas pelo Instituto Estadual de Florestas e pelo Policiamento Ambiental. Nesse contexto, a implantação de uma portaria nessa região se mostra essencial para o controle de acesso e para o fortalecimento da efetividade da gestão do PERD, especialmente no monitoramento do trânsito em área estratégica da Unidade de Conservação.

No âmbito do processo de Seleção Pública, foram recebidas 03 (três) propostas comerciais, apresentadas por escritórios de arquitetura e engenharia sediados no Estado de Minas Gerais, a saber:

- Nico Engenharia – Coronel Fabriciano/MG;
- BLM Engenharia – Coronel Fabriciano/MG;
- Construtech – Coronel Fabriciano/MG.

Durante a etapa de avaliação das propostas, foram realizadas reuniões com as empresas proponentes, com o objetivo de apresentação institucional, esclarecimento sobre as

áreas de atuação em arquitetura e engenharia, detalhamento do processo de seleção, conhecimento das equipes técnicas e dos sócios, bem como esclarecimentos relativos à documentação apresentada.

Após a análise das propostas comerciais, da documentação técnica apresentada e das informações obtidas nas reuniões de esclarecimento, constatou-se que a empresa Nico Engenharia não apresentou atestados técnicos válidos que comprovassem experiência compatível com o escopo do objeto, e que a empresa Construtech manifestou desistência do certame após a realização da entrevista técnica. Dessa forma, a empresa BLM Projetos e Engenharia Ltda., por atender integralmente aos requisitos técnicos e comerciais estabelecidos no Edital de Seleção Pública nº 07/2025 e em seu Termo de Referência (Anexo I), foi declarada vencedora do processo.

Concluída a avaliação quanto ao atendimento da documentação exigida e à adequação ao escopo dos serviços previstos, a empresa BLM Projetos e Engenharia Ltda. (CNPJ nº 43.544.761/0001-17) foi formalmente habilitada e selecionada como vencedora da Seleção Pública. Ressalta-se que todo o processo de contratação foi conduzido em estrita conformidade com o Regulamento de Compras e Contratações (RCC) vigente do Instituto Ekos Brasil e com as disposições estabelecidas no edital, não tendo sido apresentados recursos ou pedidos de esclarecimentos após a divulgação do resultado.

A publicação do resultado da Seleção Pública ocorreu em 03 de dezembro de 2025, sendo a contratação formalizada em 11 de dezembro de 2025. A reunião de kick-off com a empresa contratada foi realizada em 15 de dezembro de 2025. Posteriormente, a empresa BLM entregou o cronograma de execução em 19 de dezembro de 2025 e o Plano de Trabalho em 24 de dezembro de 2025, documentos que serão encaminhados para avaliação técnica e aprovação pela DAF/IEF.

O prazo para a entrega dos projetos executivos de arquitetura e projetos complementares, bem como das planilhas orçamentárias e de serviços, está previsto para o 18º Período Avaliatório, ocasião em que será realizada a avaliação quanto ao cumprimento do Indicador 1.1.

Os documentos comprobatórios referentes ao Indicador 1.1 e projetos apresentados acima podem ser consultados no **Anexo 1**.

Área Temática	02 Fortalecimento da Gestão
Indicador	2.1 Número acumulado de parcerias para alcance dos objetivos do PERD
Meta	06
Resultado	06

O indicador de parcerias para ações de consolidação do Parque Estadual do Rio Doce foi plenamente atendido entre 2023 e 2025, período em que o Instituto Ekos Brasil estabeleceu seis parcerias formais e válidas para o Termo de Parceria 51/2021.

A primeira parceria, firmada em 2023 com o Centro Universitário Unileste, relatada no 7º Período Avaliatório, envolveu fase de articulação iniciada em 2022, culminando na assinatura do Termo de Cooperação em junho de 2023. A partir disso, foram planejadas ações de ensino e extensão voltadas à consolidação do PERD, como por exemplo, a participação do curso de arquitetura que trouxe ideias de projetos que ajudassem às futuras melhorias para o Uso Público do PERD.

Em 2024, foi estabelecida parceria com o Shopping Vale do Aço, que cedeu gratuitamente um espaço para sediar a exposição comemorativa dos 80 anos do PERD, realizada entre maio e julho de 2024, fortalecendo a visibilidade do parque junto ao público regional.

Também em 2024 foi estabelecida parceria com a Municipalidade de Marliéria voltada à manutenção dos aceiros, cuja execução ocorreu em julho e resultou em economia aproximada de R\$ 300.000,00 ao Termo de Parceria.

Ainda no mesmo ano, foi estabelecida parceria com a UNIVALE, que resultou na produção de dois produtos de comunicação: o e-book “Território e Conservação: 80 anos do Parque Estadual do Rio Doce” e um documentário comemorativo produzido pela TV UNIVALE com apoio do Instituto Ekos e do IEF, ambos lançados no ano de 2024,

em comemoração aos 80 anos do PERD. A descrição das parcerias de 2024 podem ser consultadas no relatório de resultados do 12º Período Avaliatório.

Em 2025, duas novas parcerias foram firmadas. A primeira, novamente com a Municipalidade de Marliéria, garantiu a manutenção completa dos aceiros e a execução de melhorias nas estradas de acesso ao parque e na estrada do Salão Dourado, todas concluídas dentro do prazo estabelecido.

A segunda parceria de 2025 foi firmada com o Instituto Inhotim, no âmbito do Projeto Árvores do Rio Doce, realizado pelo Instituto Ekos Brasil. Essa ação proporcionou à equipe do viveiro do PERD uma vivência no Inhotim, participando do workshop e visita ao viveiro da instituição.

Todas as seis parcerias foram firmadas até junho de 2025, seis meses antes do prazo final do indicador. Além das parcerias contabilizadas, o Instituto Ekos Brasil também atuou ativamente na construção de parceria a ser firmada entre a Cenibra e o IEF para apoio às ações de monitoramento de incêndios florestais.

Os documentos comprobatórios podem ser consultados no **Anexo 2**.

Área Temática	03 Uso Público
Indicador	3.1 Percentual de estruturas de apoio ao uso público implantadas
Meta	100%
Resultado	100%

O Indicador *3.1 Percentual de estruturas de apoio ao uso público implantadas* tem como objetivo mensurar o cumprimento das demandas de implantação de estruturas de uso público no PERD, verificando a proporção de trabalhos realizados em relação ao que foi demandado e planejado. O Indicador 3.1 contempla dois Projetos em andamento:

- Implantação das medidas de segurança previstas nos Projetos de Segurança Contra Incêndio e Pânico (PSCIP) do PERD
- Implantação de Sinalização (Bloco 1)

Implantação das medidas de segurança previstas nos Projetos de Segurança Contra Incêndio e Pânico em sete edificações do PERD

Conforme sistematizado no Relatório de Resultados do 15º Período Avaliatório o início dos trabalhos de implantação das medidas de segurança previstas nos PSCIP de sete edificações do PERD ocorreu em 19 de setembro de 2025.

Em 29 de setembro, foram entregues os projetos estruturais das escadas do Auditório e do Centro de Treinamento, que foram aprovados pela DAF-Infra/IEF no início do mês outubro. Em 03 de outubro de 2025 foi enviado ao IEF o cronograma consolidado das ações das duas empresas contratadas, respeitando a dinâmica do Parque de eventos e recebimentos de escolas.

Semanalmente a empresa Nossah Arquitetura, responsável por fiscalizar o andamento dos trabalhos, foi ao PERD e apresentou relatórios de acompanhamento do avanço das empresas executoras.

A conclusão dos serviços de implantação das medidas de segurança pelas duas empresas se deu em 19/12/25. O Relatório de Conclusão dos Trabalhos referente às medidas de segurança ativa e passiva foi entregue pela empresa APAG Extintores em 19/12/25. E o Relatório de Conclusão dos Trabalhos referente às adequações e projetos complementares foi entregue pela empresa BLM Projetos e Engenharia em 22/12/25.

Durante a execução das adequações arquitetônicas necessárias ao PSCIP no Auditório do PERD, a empresa contratada para o serviço realizou a abertura de uma porta de acesso com retirada de parte de cinta de concreto da edificação, sem prévia consulta ou autorização por parte do IEF e do Instituto Ekos. A partir de visita in loco de equipe de infraestrutura do IEF, em 04/12/25, e de reunião entre IEF e Instituto Ekos e solicitação por e-mail em 15/12/25, decidiu-se pela contratação de Laudo Técnico elaborado por empresa especializada independente, com emissão de ART, para avaliação se há algum tipo de dano e/ou prejuízo com a intervenção realizada no Auditório do PERD e, se, em caso positivo, indicação de eventuais medidas necessárias a serem adotadas. A empresa responsável pela intervenção foi notificada pelo Instituto Ekos em 19/12/25 de que o

Laudo será contratado pelo Instituto Ekos e o valor do serviço será retido do pagamento previsto ao fornecedor. Da mesma forma, caso sejam necessárias a adoção de adequações na edificação, a empresa será responsável por tal ação.

Os Autos de Vistoria do Corpo de Bombeiros (AVCBs) do Restaurante e da Casa de Tábuas foram emitidos em 31/10/2025. E os Certificados de Licença do Corpo de Bombeiros (CLCBs) do Centro Administrativo, Centro de Informação, Centro de Manutenção e Centro de Treinamento foram emitidos em 23/12/25. Na mesma data toda a documentação (Relatórios de Conclusão dos Trabalhos, AVCBs e CLCBs) foi devidamente enviada ao IEF/DAF-Infra para avaliação. O CLCB do Auditório não foi emitido devido à pendência relacionada à intervenção realizada na edificação.

Em 30/12/25 o IEF considerou a demanda para atendimento ao Indicador 3.1 atendida e registrou que, devido ao contexto do Auditório e à demanda de Laudo Técnico, o mesmo fica excluído da entrega, devendo o Instituto Ekos apresentar novo cronograma para sua conclusão.

O cronograma de atendimento ao Indicador 3.1 previa conclusão dos trabalhos até 19/12/25. Apesar dos poucos dias de atraso, conforme relatado acima, considera-se que **o Indicador 3.1 foi atendido em 100%**.

Registra-se que as providências necessárias relacionadas à contratação de Laudo Técnico para avaliação da intervenção realizada no Auditório estão em andamento e serão concluídas com a brevidade que a questão exige.

Implantação de Sinalização (Bloco 1)

Conforme sistematizado no Relatório de Resultados do 15º Período Avaliatório, o início dos trabalhos de implantação da Sinalização do PERD (Bloco 1) ocorreu em 01 de julho de 2025, com previsão de finalização em 28 de outubro de 2025.

Apesar do prazo estabelecido, ao longo do desenvolvimento dos trabalhos houve uma extensa atividade de refinamento de materiais e outros aspectos técnicos e logísticos

que impediram que a instalação acontecesse dentro do prazo pela empresa fornecedora contratada.

Registram-se as atividades ocorridas durante o 16º Período Avaliatório:

- Finalização da fabricação dos suportes metálicos em 16/10/25;
- Finalização da fabricação das placas de sinalização em 05/12/25;
- Finalização da instalação dos suportes e placas de sinalização em 16/12/25;
- Retirada dos suportes e placas antigas e disponibilização ao PERD em 17/12/25.

O Relatório da Implantação Completa da Sinalização do PERD foi enviado pela ABET em 19/12/25 e na mesma data foi disponibilizado ao IEF. Em 30/12/25 o IEF enviou ao Instituto Ekos um Relatório de Conferência do serviço realizado, apontando inconformidades nas estruturas instaladas. Devido à necessidade de ajustes a serem realizadas em campo pelo fornecedor contratado, o cronograma de atendimento ao Indicador 3.1 foi revisado e devidamente aprovado pelo IEF em 30/12/25, prevendo que a finalização dos trabalhos ocorra até 31/01/25. Desta forma, a **Implantação da Sinalização no PERD (Bloco 1) será avaliada no 17º Período Avaliatório.**

Os documentos comprobatórios do Indicador 3.1 podem ser consultados no **Anexo 3.**

Área Temática	04 Fortalecimento da Comunicação
Indicador	4.1 Número de atividades para aumentar a visibilidade do PERD
Meta	14
Resultado	73

Durante o 16º período avaliatório que cobriu o espaço de tempo de 1º de outubro até 31 de dezembro de 2025, houve continuidade nos empenhos de fortalecimento da identidade visual e comunicação do Parque Estadual do Rio Doce (PERD), sempre seguindo o Plano de Comunicação e Marketing do PERD, além da assistência como assessoria de imprensa e atendimento às demandas da gestão do parque, que ocorrem de forma espontânea e não planejada.

Neste período, alguns produtos do portfólio de comunicação já foram iniciados ou concluídos, conforme pode ser conferido no quadro 1.

Quadro 1 – Produtos do Portfólio de Comunicação Concluídos e Iniciados

Produtos Concluídos	Produtos Iniciados
6º Boletim Informativo Trimestral	Guia das Trilhas do PERD
Layout das placas e modelos de sinalização do PERD. (Bloco 2)	
Artes de apoio a eventos e gestão*	
Implantação do Projeto de Sinalização Bloco 1**	

Elaborado pelos autores.

* Dentre estes estão: Produção de peças para os eventos como V Seminário de Pesquisa do PERD, Natal Solidário, Outdoors publicitários para o PARQUE, Comunicação interna para Hospedaria e adesivação das portas de vidro das edificações, além de revisão e alterações de informações no Manual do Visitante, Guia de Hospedagem e retificações no Manual do Pesquisador. Houve continuidade neste período do empenho na organização e backup dos arquivos de acervo do Parque.

** Durante este período também houve empenho no acompanhamento da produção das placas do Bloco 1 do projeto de sinalização do PERD, assim como também o acompanhamento e instrução durante todo o processo de implantação, que foi executado no mês de dezembro de 2025.

Com relação às ações de visibilidade, escopo do Indicador 4.1, no Instagram foram realizadas 70 postagens, entre conjuntas e nativas, que juntas somaram 24.524 curtidas na rede social, mais que o dobro do período anterior, o que além de demonstrar assertividade no caminho escolhido pela estética da nova marca e (painel central do Instagram) do Parque, mostra também o fluxo contínuo de curtidas e interações na rede social. Além da produção de 927 stories.

Nesse trimestre, o Instagram do Parque teve 2.133.960 visualizações de seu perfil, e ultrapassou a marca de 34.536 seguidores, ou seja, um crescimento de mais de 2.836 seguidores neste período. Este número vem crescendo a cada trimestre, mostrando que o empenho e efetividade dos esforços dedicados a esta ação, trazem um resultado positivo de visibilidade ao PERD.

Dentro do espaço de tempo do 16º período avaliatório, foi elaborado o 6º Boletim Informativo do PERD e também foram disparados à imprensa os seguintes Releases:

Quadro 2 – Repercussão de releases disparados à imprensa

Data	Release disparado à imprensa	Matérias dos veículos que circularam o release
01/10/2025	III CULTUARTE	PortalCarlosSouto Socialite Plox
19/12/2025	ADEVITA visita o PERD	Carta de Noticias Socialite

Elaborado pelos autores

Ao final do trimestre **foram realizadas 73 ações de visibilidade**, valor bem superior à meta estabelecida de 14 ações, sendo: 70 postagens, um boletim informativo e duas matérias.

Os documentos comprobatórios podem ser consultados no **Anexo 4**.

3 – COMPARATIVO ENTRE OS PRODUTOS PREVISTOS E REALIZADOS

Quadro 3 – Comparativo entre os Produtos previstos e realizados

Área Temática		Produto		Peso (%)	Término Previsto (dd/mm/aaaa)	Término Realizado (dd/mm/aaaa)	Status
2	Fortalecimento da Gestão	2.2	Sistema de Gestão do Parque Estadual do Rio Doce	-	31/07/2024	01/08/2024	Aprovado
				-	31/10/2024	31/10/2024	Aprovado
				-	31/05/2025	04/06/2025	Aprovado
				-	30/09/2025	06/10/2025	Aprovado
				35	22/12/2025	-----	Solicita-se desconsideração de avaliação
6	Fortalecimento da Proteção do PERD	6.1	Implantar Sistema de Videovigilância	-	31/03/2025	31/03/2025	Aprovado
				-	30/06/2025	05/08/2025	Aprovado
				5	31/10/2025	03/11/2025	Aprovado

3.1 – Detalhamento da realização dos produtos

Área Temática	02 Fortalecimento da Gestão
Produto	2.2 Sistema de Gestão do Parque Estadual do Rio Doce
Previsão de Término	22/12/2025
Término Realizado	----
Status	Solicita-se desconsideração de avaliação

Dentro do escopo da Área Temática 2 - Fortalecimento da Gestão, o Termo de Parceria propõe o desenvolvimento de um Sistema de Gestão do Parque Estadual do Rio Doce (Produto 2.2 - SG PERD), ferramenta que deve produzir, sistematizar e priorizar informações relevantes para a tomada de decisão baseada em dados pela gestão do Parque. Conforme cronograma do 3º Termo Aditivo, a 5ª Entrega deste produto contempla a “Capacitação final e elaboração de manual de uso do sistema de gestão”, materializada por meio da “Relatoria da capacitação para uso do sistema de gestão pela equipe do PERD” e “Manual de uso do sistema de gestão do PERD”, com aprovação no 16º Período Avaliatório.

Conforme relatado no Relatório de Resultados do 15º PA, após aprovação da Entrega 4 do Produto, a partir do mês de outubro de 2025 a equipe Ekos iniciou a elaboração do Manual de Uso do SG PERD.

Após aprovação da Entrega 4, o Sistema de Gestão do PERD (versões aberta e fechada) foi disponibilizado à STI do Sisema, em 14/11/25, para futura publicação no site do Instituto Estadual de Florestas. Registra-se que, conforme registro do IEF em 17/11/25, a publicação do painel público de indicadores de gestão do PERD foi encaminhada para análise do NCP do Regional, especialmente quanto o atendimento à Lei Geral de Proteção de Dados.

Em 07/11/25, ocorreu o desligamento, por iniciativa do próprio colaborador, do Analista de Business Intelligence (BI), um dos responsáveis pelo desenvolvimento do Sistema de Gestão do PERD. O desligamento do profissional não era esperado pelo Instituto Ekos e nem pelo IEF e se deu de forma repentina.

Ainda assim, a primeira versão do Manual de Uso do SG PERD foi entregue ao IEF em 18 de novembro de 2025.

Registra-se que a primeira etapa de capacitação da equipe IEF/PERD foi entregue na Etapa 4 do Produto 2.2, aprovada em 06/10/25.

O Instituto Ekos verificou ainda a possibilidade de o Analista de BI conduzir a capacitação final necessária ao encerramento do Produto, porém, após alinhamento com a equipe PERD/IEF, entendeu-se que a disponibilidade do profissional, de condução da capacitação em apenas um dia não útil, não atenderia à demanda da equipe de Gestão do PERD.

Após alinhamentos internos com a Gestão do PERD/IEF, em 12/12/25 o Instituto Ekos formalizou junto ao IEF que, com a saída antes do previsto do colaborador Analista de BI, ambas as equipes, Ekos e IEF, observaram a necessidade de contratação de um serviço pontual de acompanhamento final da implantação do SG PERD e capacitação com a equipe PERD/IEF. Tal contratação tem como objetivo capacitar a equipe PERD/IEF para rodar com mais autonomia o Sistema tal como ele está implementado, sanar alguns erros e, se necessário, complementar o Manual previamente entregue.

De acordo com alinhamento realizado e solicitação da Gestão do PERD, o serviço de capacitação a ser contratado em janeiro de 2026 poderá contemplar:

- jan/26: até 10 dias para entendimento/apropriação do Sistema pelo profissional (remoto)
- fev/26: 3 encontros online, distribuídos em 1 semana, para capacitação inicial sobre as ferramentas: Excel, Forms e Power BI
- fev/26: capacitação presencial, de 1 semana, com a equipe PERD/IEF
- mar/26: 1 mês de assistência remota para eventuais esclarecimentos de dúvidas ou resolução de erros

Com esse entendimento, e, como a saída do colaborador antes da finalização do Produto não era esperada nem pelo Instituto Ekos e nem pelo IEF, **solicita-se desconsideração de avaliação do Produto 2.2** no referido Período Avaliatório, de forma a viabilizar a finalização do produto por meio de capacitação completa da equipe PERD/IEF.

As evidências podem ser consultadas no **Anexo 5** deste relatório.

Área Temática	06 Fortalecimento da Proteção do PERD
Produto	6.1 Implantar Sistema de Videovigilância
Previsão de Término	31/10/2025
Término Realizado	03/11/2025
Status	Aprovado

O Produto 6.1, "*Implantar Sistema de Videovigilância*", foi adicionado ao Termo de Parceria (TP) nº 51/2021 por meio do seu Segundo Termo Aditivo, publicado em julho de 2024, no âmbito da Área Temática 6 (AT6), focada na proteção do Parque Estadual do Rio Doce (PERD). A AT-6 foi estruturada em três entregas, sendo a terceira a que trata especificamente das câmeras voltadas à segurança pública, infrações e crimes ambientais.

O escopo desta terceira entrega visava apoiar o IEF na articulação com a 85ª Companhia de Polícia Militar de Timóteo, a Prefeitura Municipal de Timóteo e outros parceiros para inserir câmeras de segurança em áreas de interesse do Parque. As áreas de interesse prioritário incluíam a estrada do Salão Dourado, o Centro de Visitantes de Macuco, a Ponte Perdida e o acesso principal do PERD.

As negociações começaram em 27 de setembro de 2024, com uma reunião virtual entre o Instituto Ekos e o Secretário de Obras de Timóteo (MG), onde foram discutidos aspectos da aquisição de câmeras de vigilância pública pela empresa Olho-Vivo, contratada pela municipalidade via CONSEP (Conselho Comunitário de Segurança Pública). O sistema municipal existente já estava interligado a várias forças de segurança (Polícia Militar, Polícia Federal, Polícia Civil, Polícia Rodoviária Federal) e utilizava tecnologias avançadas, incluindo inteligência artificial e reconhecimento facial.

Em 22 de outubro de 2024, o Instituto Ekos e o IEF se reuniram presencialmente com o Prefeito, o Secretário de Obras e o Procurador do município. Ficou estabelecido que as câmeras de interesse do PERD deveriam ser instaladas em vias públicas próximas aos locais prioritários (portaria principal, Salão Dourado, Macuco) e não dentro da Unidade de Conservação (UC). As imagens seriam direcionadas diretamente às instituições de segurança pública.

Naquela ocasião, foi acordado que a Prefeitura orçaria a aquisição e instalação de seis câmeras (duas em cada ponto de interesse) e submeteria a proposta ao CONSEP. No entanto, devido à proximidade do fim do mandato da gestão vigente, foi reconhecido que a implementação seria realizada pela administração seguinte. Para garantir a continuidade da iniciativa, o Procurador comprometeu-se a elaborar uma minuta de um Protocolo de Intenções entre a Prefeitura e o IEF.

Em dezembro de 2024, o Procurador do Município enviou a minuta do Protocolo de Intenções. O Protocolo foi formalizado e assinado entre o IEF e a Prefeitura de Timóteo em dezembro de 2024, deixando para próxima gestão que assumiria em janeiro a intenção de dar continuidade às câmeras.

Com a mudança de gestão em Timóteo no início de 2025, o Instituto Ekos iniciou novos contatos para apresentar o Protocolo de Intenções. Contudo, após tentativas de agendamento de reuniões (que não se concretizaram) e troca de contatos, a articulação não foi consolidada.

Diante da ausência de respostas, o Instituto Ekos emitiu o Ofício nº 07/2025 em 7 de maio de 2025, reiterando a existência do Protocolo e solicitando formalmente a indicação de um servidor responsável, mas o Ofício permaneceu sem resposta.

Uma alternativa avaliada foi a utilização das câmeras patrimoniais já instaladas na portaria do Parque (previstas na entrega 2 do Produto 6.1) para compartilhamento de imagens com a Polícia Militar de Minas Gerais (PMMG), mas que não foi de interesse da gestão do Parque e da PMMG.

Em agosto de 2025, foram feitos os últimos esforços de comunicação por e-mail, mas não houve resposta da nova gestão de Timóteo não havia respondido aos e-mails e ofícios.

Apesar de não ter ocorrido a instalação de câmeras de segurança pública, os esforços do Instituto Ekos e do IEF resultaram na formalização do Protocolo de Intenções com a gestão municipal anterior e na produção da nota técnica, assegurando o registro formal das ações desenvolvidas. A impossibilidade de implementar o sistema decorreu, primariamente, da limitação de ingerência que ambas as instituições possuem sobre os parceiros necessários para a implementação da terceira entrega, especialmente a falta de retorno da nova administração municipal.

Apesar disso, foi realizado neste produto um benchmarking de uso de câmeras de segurança em áreas protegidas UCs como FEENA, Mata de Santa Genebra e Horto Florestal, experiências que confirmam que a demanda por segurança pública pela gestão de UCs é legítima.

O relatório com todo o histórico de trabalho para essa entrega foi enviado ao IEF em 06/10/2025. Em 23/10/2025, o Instituto Ekos solicitou uma devolutiva sobre o produto, as quais vieram em 30/10/2025. As solicitações foram atendidas em 31/10/2025, dentro do prazo de **aprovação do produto, o qual foi formalmente aceito pelo IEF em 03/11/2025.**

No **Anexo 6** encontra-se o e-mail de aprovação da terceira entrega do produto.

4 – OUTRAS INFORMAÇÕES RELEVANTES ACERCA DAS EXECUÇÕES DO TRIMESTRE

4.1. 3º Termo Aditivo do Termo de Parceria 51/21

Durante o 16º Período Avaliatório as equipes IEF e Ekos dedicaram-se à elaboração e consolidação do 3º Termo Aditivo do Termo de Parceria 51/21, firmado em 17/12/2025. O 3º Termo Aditivo prorroga o Termo de Parceria até a data de 31/05/2026 e busca

adequar os indicadores e produtos propostos ao contexto atual do PERD, com utilização dos valores remanescentes do TP, os quais foram ajustados e remanejados, buscando sua otimização. Ainda, cabe destacar que não houve alteração do objeto, mas apenas um ajuste nas ações propostas para seu alcance.

Registra-se que, a partir da última entrega intermediária que fazia parte do produto 7.2 *Regularização da matrícula nº R.1-6.897 em nome do IEF*, nas discussões realizadas no âmbito do 3º Termo Aditivo, o IEF entendeu que havia um grande risco envolvido na continuidade dos trabalhos de regularização da matrícula do IEF junto ao INCRA (SIGEF) e cartório, sendo ele o risco de que não fosse possível um resultado conclusivo destes processos, haja vista que as tratativas com a confrontante ao sul da propriedade do IEF ainda não se encerraram e a necessidade destes processos demandarem a anuência dos confrontantes com relação ao limite Sul da propriedade em nome do IEF.

Diante desta situação foi avaliado que, considerando os princípios da razoabilidade e da eficiência, não seria adequado o investimento de recursos em entregas com alto risco de não serem efetivamente concluídas, pelo que se optou pela exclusão da entrega 7.2 do 3º Aditivo ao TP 51/21. Finalmente a exclusão deste produto, visa otimização dos recursos envolvidos, proporcionando o remanejamento destes para outras ações estratégicas, a exemplo do projeto da portaria na região da ponte queimada.

4.2. Administrativo e Financeiro

4.2.1. Recursos Humanos

Durante o período avaliatório em referência, ocorreu o desligamento, por iniciativa do próprio colaborador, do Analista de Business Intelligence (BI), Inácio Silva. Considerando que o produto ao qual o profissional estava vinculado encontrava-se praticamente em fase de conclusão, a gestão do Termo de Parceria (TP) entendeu não ser necessária, neste momento, a contratação de um novo profissional para a função.

Adicionalmente, tendo em vista que o encerramento do Termo de Parceria estava inicialmente previsto para dezembro de 2025 e que todos os produtos sob responsabilidade do Coordenador Técnico, Lucas Milani, já haviam sido devidamente

entregues, foi realizado o desligamento deste profissional, que cumpriu aviso prévio trabalhado até o dia 19 de dezembro de 2025.

Ao final do 16º Período Avaliatório, encerrado em 31 de dezembro de 2025, o Termo de Parceria 51/2021 contava com um quadro total de 20 pessoas, sendo 18 colaboradores contratados sob o regime da Consolidação das Leis do Trabalho (CLT), regularmente registrados pelo Instituto Ekos Brasil – Filial, além de 02 diretores estatutários. Do total de colaboradores celetistas, 14 profissionais estavam alocados na sede do Parque Estadual do Rio Doce (PERD) e 04 na sede administrativa do Instituto Ekos Brasil, distribuídos entre as diferentes áreas técnicas, administrativas e operacionais, conforme detalhado no quadro a seguir.

Quadro 4 - Lista de Colaboradores com vínculo ao TP 51/2021 em 31 de dezembro de 2025

Nº	Cargo Previsto na Memória de Cálculo	Nome
1	Diretor Presidente	Ana Cristina M. B
2	Diretor Administrativo Financeiro	Isabel Cristina S.S
3	Gerente Geral de Contrato	Maria Cecília W. B
4	Gerente de Planejamento e Estratégia	Ulysses F. M
5	Coordenador Técnico	Marina A. S. T
6	Coordenador Administrativo Financeiro	Priscilla B. A
7	Analista Técnica	Carla Patrícia de S.
8	Analista de Comunicação	Lucas L. R
9	Analista Administrativo	Katia dos S.
10	Biólogo Sênior	Vitor B. de O
11	Encarregado Serviço de Parque	João B. de M
12	Assistente Administrativo Junior	Natalia Fernanda M.de L
13	Assistente Administrativo Junior	Sara C. da S.
14	Pedreiro	Gessislei A. M.
15	Agente de Serviço de Parque	Elias Patrik da S.
16	Agente de Serviço de Parque	Ivanil Antônio de A.
17	Agente de Serviço de Parque	José P. dos R.

18	Agente de Serviço de Parque	Rafael M. de O. F.
19	Auxiliar de Serviços Gerais	Claudia S. N. P
20	Auxiliar de Serviços Gerais	Vânia M.

No período analisado, a despesa total com pessoal alcançou o montante de R\$ 884.201,90 (oitocentos e oitenta e quatro mil, duzentos e um reais e noventa centavos). Esse valor compreende o pagamento de remunerações, férias, bem como dos encargos trabalhistas e previdenciários incidentes sobre os colaboradores vinculados ao Termo de Parceria, evidenciando o compromisso do Instituto Ekos Brasil com a observância da legislação, a transparência administrativa e a adequada aplicação dos recursos.

O referido montante contempla, adicionalmente, os custos relacionados aos benefícios trabalhistas assegurados aos colaboradores, tais como vale-alimentação, vale-combustível, seguro de vida e assistência em saúde ocupacional, em estrita conformidade com a legislação vigente e com as diretrizes de boas práticas de gestão de pessoas adotadas pela instituição.

4.2.2. Aquisição de Materiais, Contratações e Bens Permanentes

No âmbito da contratação de serviços e da aquisição de materiais, bens e equipamentos, o Instituto Ekos Brasil, no exercício da execução do Termo de Parceria, orienta suas práticas pelo princípio da economicidade, assegurando a utilização eficiente, racional e transparente dos recursos públicos sob sua gestão. Para tanto, todos os procedimentos de compras e contratações são realizados em rigorosa observância às normas, critérios e fluxos definidos no Regulamento de Compras e Contratações (RCC) da instituição.

No decorrer do 16º Período Avaliatório, foi conduzido um processo sistemático e criterioso de pesquisa de mercado, envolvendo a consulta a múltiplos fornecedores e parceiros, com ênfase na valorização do comércio local e regional. Esse processo resultou na coleta e análise de aproximadamente 40 orçamentos, culminando na formalização de 32 processos de aquisição e contratação de serviços, todos devidamente instruídos, autorizados e executados em conformidade com o RCC.

As contratações e aquisições realizadas atenderam a diversas demandas, abrangendo, entre outras, serviços de manutenção de veículos, aquisição de insumos e materiais destinados à manutenção do Parque Estadual do Rio Doce (PERD), melhorias na infraestrutura de conectividade e fornecimento de internet e aquisição de insumos e materiais necessários à realização do Seminário de Pesquisa.

Tais ações tiveram como objetivo assegurar a continuidade, a eficiência e a qualidade das atividades de gestão, uso público e conservação ambiental do PERD, em consonância com os princípios da responsabilidade social e ambiental, bem como da correta e responsável aplicação dos recursos financeiros.

A Figura 1 apresenta as aquisições e contratações concluídas no período.

Figura 1. Aquisições e Contratações do 16º Período Avaliatório.

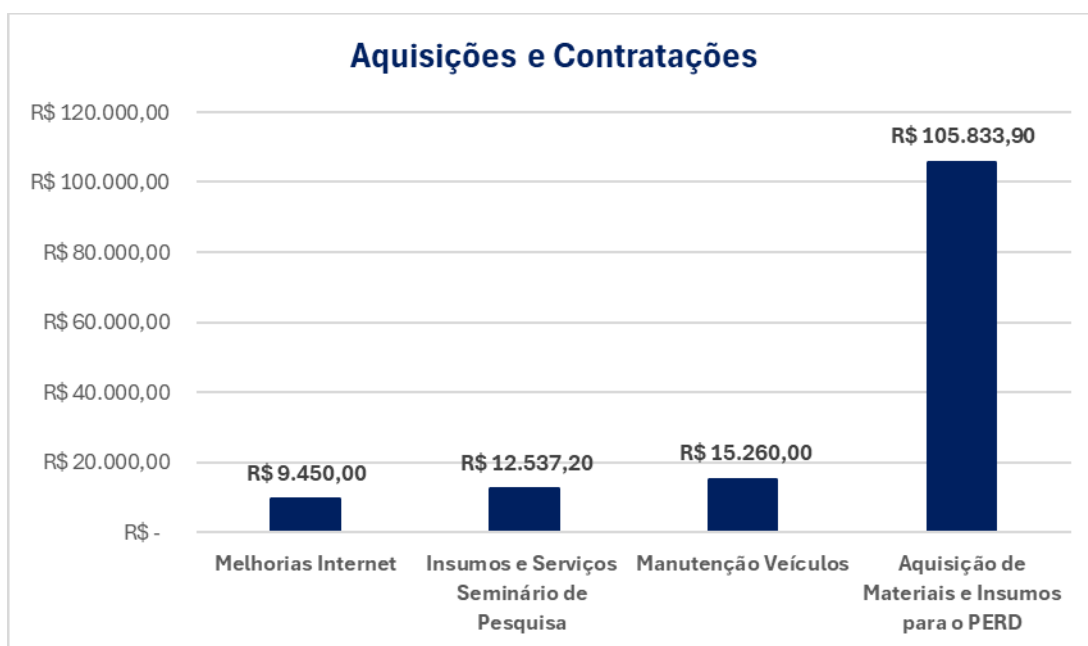

O montante total das aquisições e contratações realizadas foi de R\$ 143.081,10.

Ainda neste período avaliatório tivemos a contratação de pessoa jurídica especializada no fornecimento de câmeras Trap, com o objetivo de apoiar o monitoramento da biodiversidade nas estações amostrais do Programa de Monitoramento da Biodiversidade do Parque Estadual do Rio Doce (PERD), bem como o registro de eventos

de predação de animais domésticos nas áreas do entorno do parque. Foram adquiridas 15 câmeras Trap no montante de R\$ 29.025,00.

Aquisições e Contratações Relevantes no 16º Período Avaliatório

Projeto Novo Padrão de Energia para atendimento à Casa Funcional do Parque Estadual do Rio Doce (PERD).

O projeto consistiu na contratação de empresa especializada para a elaboração de novo padrão de fornecimento de energia elétrica em sistema trifásico, com duas medições independentes, incluindo a elaboração da documentação técnica, o fornecimento de materiais e a execução dos serviços de instalação destinados ao atendimento da Casa Funcional do Parque Estadual do Rio Doce (PERD).

Durante a análise técnica, constatou-se que o fornecimento atual de energia elétrica é realizado por meio de duas caixas bifásicas de 50A, instaladas no interior da residência funcional gerencial. Além de se tratar de equipamentos obsoletos e em desacordo com as normas técnicas estabelecidas pela concessionária de energia, tais dispositivos não possuem capacidade suficiente para atender de forma segura e eficiente à demanda elétrica atual e às necessidades futuras.

Ressalta-se, ainda, que a instalação existente atende não apenas à residência funcional em manutenção, mas também a uma unidade habitacional contígua, o que potencializa o risco de sobrecarga do sistema elétrico. Historicamente, em razão da distância do transformador, foi implantado um único padrão de energia, posteriormente subdividido para alimentar duas caixas distintas. Essa solução paliativa, além de não atender às exigências normativas vigentes, compromete a estabilidade, a confiabilidade e a qualidade do fornecimento de energia elétrica.

Com a ampliação do consumo decorrente da utilização de equipamentos de maior potência, tanto para fins residenciais quanto institucionais, a infraestrutura existente revelou-se insuficiente, apresentando vulnerabilidades que podem resultar em falhas frequentes, interrupções no fornecimento e riscos de acidentes elétricos.

Diante desse cenário, tornou-se imprescindível a contratação de empresa especializada em serviços elétricos, com experiência comprovada na implantação de padrões de energia e pleno atendimento às normas e procedimentos exigidos pela CEMIG.

Aquisição de serviços e materiais para melhoria a adequada operação da rede de internet no Centro de Pesquisas, Laboratórios e sala de reunião (PELD), Casa Funcional e base ADM.

Visando assegurar a adequada operação da rede de internet no Centro de Pesquisas, Laboratórios e Sala de Reunião (PELD), bem como na Casa Funcional e na Base Administrativa, foram adquiridos serviços e materiais específicos para a modernização e reforço da infraestrutura de conectividade.

As recorrentes instabilidades e o baixo desempenho da conexão de internet nessas instalações evidenciaram a necessidade de intervenções técnicas, incluindo adequações na rede física e a aquisição de equipamentos apropriados, com o objetivo de garantir maior estabilidade, velocidade e confiabilidade do serviço.

No âmbito do PELD — especialmente nos laboratórios e no Centro de Pesquisa — observa-se um aumento expressivo na utilização dos espaços pela equipe de gestão, com destaque para o escritório, a sala de reuniões e os ambientes destinados a treinamentos. Essa intensificação das atividades demanda uma infraestrutura de rede mais robusta e resiliente, capaz de suportar o volume de acessos simultâneos e evitar interrupções que impactem negativamente a execução das rotinas administrativas e técnicas.

Adicionalmente, destaca-se que a frequente deterioração do cabeamento, causada por danos provocados por maritacas, tem gerado interrupções recorrentes no serviço de internet, reforçando a necessidade de substituição e reforço da rede física, com a utilização de materiais mais resistentes e adequados às condições ambientais do local.

Manutenção Tela da “Prainha”

No mês de novembro de 2025 foi realizada a quarta e última inspeção técnica realizada na rede de proteção instalada na área destinada aos banhistas. O principal objetivo foi verificar a integridade estrutural da rede, realizar a limpeza preventiva e identificar possíveis falhas ou danos que pudessem comprometer a segurança da área monitorada.

Pagamentos Relevantes no 16º Período Avaliatório

Durante o período, destaca-se a realização de pagamentos no valor total de R\$ 150.401,50, à empresa ABET, proponente vencedora do Edital nº 04/2025 destinados à execução parcial dos serviços especializados para confecção de placas; revitalização e confecção de suportes; e implantação de placas de sinalização no Parque Estadual do Rio Doce (Bloco 1).

Também foi realizado o pagamento parcial no valor total de R\$ 133.874,72 à empresa BLM, proponente vencedora do escopo II do Edital nº 05/2025, destinados à contratação de pessoa jurídica legalmente constituída para implantação das medidas previstas nos Projetos de Segurança Contra Incêndio e Pânico (PSCIP), protocolados no Corpo de Bombeiros Militar de Minas Gerais (CBMMG), abrangendo sete edificações localizadas no Parque Estadual do Rio Doce (PERD).

4.2.3. Processos Administrativos

Ao longo do 16º Período Avaliatório, foram instaurados cerca de 270 (duzentos e setenta) processos administrativos, contemplando as diversas demandas operacionais e gerenciais relacionadas à execução do Termo de Parceria no âmbito do Parque Estadual do Rio Doce (PERD).

Destaca-se que cada processo de compras e contratações envolve a produção de um conjunto abrangente de documentos administrativos, incluindo, entre outros, comunicações eletrônicas, formulários de solicitação, mapas comparativos de cotação, orçamentos de fornecedores, autorizações de fornecimento, notas fiscais, boletos

bancários e os respectivos comprovantes de pagamento. Todo esse acervo documental é devidamente organizado, conferido, numerado e convertido para o formato digital (.pdf), seguindo critérios padronizados de nomenclatura e ordenação cronológica. Estima-se que, no período avaliado, tenham sido digitalizados mais de 3.500 (três mil e quinhentos) documentos, o que evidencia o elevado volume e a complexidade das atividades de gestão documental desempenhadas pela equipe administrativa.

Os processos de compras e contratações são executados de forma contínua e estruturada, em consonância com a dinâmica da execução do Termo de Parceria e em estrita observância aos princípios, normas e procedimentos previstos no Regulamento de Compras e Contratações (RCC) do Instituto Ekos Brasil. Desde as etapas iniciais de solicitação e pesquisa de preços até a formalização das contratações, emissão das autorizações de fornecimento e acompanhamento das entregas, todas as fases são conduzidas pela equipe administrativa vinculada ao Termo de Parceria, assegurando o cumprimento dos prazos estabelecidos, a qualidade dos produtos e serviços contratados e a adequada observância dos indicadores pactuados junto ao Órgão Executor Parceiro (OEP/IEF).

4.2.4. Relatório Financeiro

Comunica-se que, durante o presente 16º Período Avaliatório, foi realizado o repasse correspondente à 13ª parcela, no valor de R\$ 1.293.659,60, creditado na conta corrente específica do Termo de Parceria em 19 de dezembro de 2025.

Conforme demonstrado na Tabela 1 – Resumo das Movimentações Financeiras no Período em Regime de Caixa, o saldo final da conta corrente (C/C) encerrou o período com saldo positivo de R\$ 43,18.

Considerando o saldo acumulado nos extratos das aplicações financeiras, no montante de R\$ 2.213.268,50, o saldo financeiro total do Termo de Parceria, em 31 de dezembro de 2025, foi de R\$ 2.213.312,68.

Cumpra ressaltar que, conforme demonstrado na Tabela 1 – Distribuição Gerencial dos Recursos, encontram-se provisionados valores de pessoal no montante de R\$ 588.156,43, bem como recursos comprometidos na ordem de R\$ 545.550,02, resultando em um saldo contábil remanescente de R\$ 692.391,03.

Destaca-se, ainda, que o saldo aplicado no CDB-DI do Banco Itaú gerou, durante o período avaliatório, rendimentos financeiros no valor de R\$ 43.494,57, integralmente transferidos para a Conta de Reserva de Recursos do Termo de Parceria, em conformidade com as normas e diretrizes financeiras vigentes.

No mesmo período, a Conta de Reserva de Recursos registrou rendimentos adicionais de R\$ 32.552,04, os quais permaneceram aplicados, contribuindo para o fortalecimento do fundo de reserva e para a solidez da gestão financeira do Termo de Parceria.

Ademais, o valor total de R\$ 3.688,65 lançado na Conta de Reserva de Recursos, conforme indicado na Tabela 1 – Movimentação da Conta de Reserva de Recursos corresponde ao IRRF incidente sobre o resgate automático e o vencimento das aplicações em CDB, debitado automaticamente pela instituição bancária no período compreendido entre janeiro e dezembro de 2025.

Ao término do 16º Período Avaliatório, o saldo acumulado na Conta de Reserva de Recursos totalizou R\$ 973.339,88 evidenciando a robustez, a responsabilidade e a adequada condução financeira do Termo de Parceria por parte do Instituto Ekos Brasil.

Termo de Parceria nº51/2021 - celebrado entre o Instituto Ekos Brasil e IEF - Instituto Estadual de Florestas
16º Relatório Financeiro

Tabela 1 – Resumo das Movimentações Financeiras no Período em Regime de Caixa												
	jan/25	fev/25	mar/25	abr/25	mai/25	jun/25	jul/25	ago/25	set/25	out/25	nov/25	dez/25
(T) Transporte de Saldo Financeiro Anterior	4.445.833,71	4.147.132,04	3.776.978,35	3.454.133,00	2.986.337,83	2.434.918,15	3.747.047,35	3.323.372,82	2.943.840,30	2.467.349,14	2.027.914,73	1.464.380,94
(E) Total de Entradas de Recursos	36.979,52	32.620,40	25.995,71	27.064,28	17.989,36	1.853.215,13	38.425,59	30.935,84	27.415,28	21.788,02	(27,89)	1.362.354,18
(S) Total de Saídas de Recursos	335.481,59	402.774,09	352.755,06	482.859,43	371.416,56	741.086,93	482.300,29	410.487,96	503.696,42	461.222,43	583.635,90	533.422,42
(SF) Saldo Financeiro Apurado (T+E-S)	4.147.132,04	3.776.978,35	3.454.133,00	2.986.337,83	2.634.918,15	3.747.047,35	3.323.372,82	2.943.840,30	2.467.349,14	2.027.914,73	1.464.380,94	2.213.312,68

Distribuição Gerencial dos Recursos	
(PP) Provisionamentos de Pessoal	588.156,43
(C) Recursos Comprometidos	545.550,02
(AR) Adiantamento de Recursos de Repasse Anterior	387.215,20
(SR) Saldo Remanescente (SF-PP-C-AR)	692.391,03
(SF) Saldo Financeiro (Somatório)	2.213.312,68

Composição do Saldo Financeiro (SF)	
Saldo Extrato CIC	43,18
Saldo Extrato CI 1	1,625,113,07
Saldo Extrato CI 2	588,156,43
Saldo Fundo Fixo	-
(SF) (=) Saldo Financeiro	2.213.312,68

Movimentação da Reserva de Recursos	
Transporte de Saldo	550,065,07
Transferência para Reserva	323,251,39
Rendimentos Fin da Reserva	103,382,07
Gastos da Reserva	3,888,65
Saldo	973.339,88

(O) CONFERENCIA (Saldo Existente - Apurado)	0,00
---	------

A Tabela 8 – Demonstrativo dos Recursos Comprometidos ao Final do Período apresenta, de maneira pormenorizada, a relação dos compromissos financeiros assumidos pela Organização da Sociedade Civil de Interesse Público (OSCIP) junto a fornecedores, cujos pagamentos não foram liquidados no âmbito do período avaliatório em análise. Estão contempladas tanto as obrigações referentes à competência do período corrente quanto aquelas originadas em períodos anteriores, cujos desembolsos financeiros estão programados para ocorrer após o encerramento do referido período.

Essa sistemática tem por finalidade garantir a transparência e o adequado controle das obrigações financeiras, possibilitando o monitoramento preciso da execução orçamentária e do cumprimento dos compromissos assumidos pela OSCIP ao longo do tempo.

Ademais, o campo denominado “Gastos do Próximo Período Cobertos pelo Repasse Anterior” corresponde ao valor estimado das despesas previstas para o primeiro mês do período avaliatório subsequente, abrangendo tanto obrigações contratuais quanto despesas correntes. Tal montante, previamente provisionado e antecipado à OSCIP, visa assegurar o equilíbrio financeiro e a continuidade das ações executadas, evitando eventuais interrupções operacionais até a realização do próximo repasse de recursos pelo parceiro público.

Esse mecanismo permite que a OSCIP cumpra, de forma tempestiva, os compromissos financeiros assumidos com fornecedores, bem como efetue o pagamento regular das despesas mensais de pessoal, incluindo salários, encargos sociais e benefícios, garantindo, assim, a manutenção do pleno funcionamento das atividades administrativas e operacionais vinculadas ao Termo de Parceria.

**Termo de Parceria nº51/2021 - celebrado entre o Instituto Ekos Brasil e IEF - Instituto Estadual de Florestas
16º Relatório Financeiro**

Tabela 8 – Demonstrativo dos Recursos Comprometidos ao Final do Período

Nº	Mês de Comp.	Categoria	Subcategoria	Valor	Vinculação ao Objeto / Justificativa	Apropriação às Atividades	Nome do Favorecido
1	dez/25	Gastos Gerais	Telefone Móvel	204,84	Vivo Móvel PERD 12/2025	Coordenação Geral do Programa de Trabalho	TELEFONICA BRASIL S.A.
2	dez/25	Gastos Gerais	Aquisição e Suporte em Softwares	392,95	Licença MS Project - 12/2025	Área Meio	SND DISTRIBUICAO DE PRODUTOS DE INFORMATICA S/A
3	dez/25	Gastos Gerais	Assessoria Contábil	2,400,00	Honorários Contábeis - 12/2025	Área Meio	CCA CONSULTORES ASSOCIADOS LTDA
4	dez/25	Gastos Gerais	Assessoria Contábil	2,800,00	Rateio 50% - Evolução Contábil 12/2025	Área Meio	INSTITUTO EKOS BRASIL
5	dez/25	Gastos Gerais	Aquisição e Suporte em Softwares	201,55	Licença de Software - 12/2025	Área Meio	OMIEXPERIENCE LTDA.
6	dez/25	Gastos Gerais	Condomínio	1,425,60	Rateio Condomínio-FN Patrimonial e Condomínios Ltda 12/2025	Área Meio	INSTITUTO EKOS BRASIL
7	dez/25	Transferência para Reserva	Transferência para Reserva	12,034,70	Renst, Ref. A dezembro/25 proveniente de aplicação financeira (CDB-DI) da conta corrente do repasse do termo de parceria.	N/A	INSTITUTO EKOS BRASIL
8	dez/25	Gastos Gerais	Aluguel	3,990,00	Rateio Aluguel - FN Patrimonial e Condomínios Ltda 12/2025	Área Meio	INSTITUTO EKOS BRASIL
9	dez/25	Gastos Gerais	Aluguel	141,29	Aluguel Coworking - BH 12/2025	Área Meio	DP SERVIÇOS LTDA
10	dez/25	Gastos Gerais	Internet	3,800,00	Fornecimento de Internet 12/2025 - PERD	Área Temática 1: Fornecimento de Internet	NET VALE LTDA
11	dez/25	Gastos com Pessoal	Seguro de Vida	266,05	Seguro de Vida Colaboradores - 12/2025	N/A	METROPOLITAN LIFE SEGUROS E PREVIDENCIA PRIVADA SA
12	dez/25	Gastos Gerais	Assessoria Jurídica	5,382,39	Honorários Jurídicos - comp. 12/2025	Área Meio	DOLABELLA ADVOCACIA E CONSULTORIA
13	dez/25	Gastos Gerais	Internet	59,99	Rateio 50% Vivo Internet - Telefônica Brasil S/A 12/2025	Área Meio	INSTITUTO EKOS BRASIL
14	dez/25	Gastos Gerais	Energia Elétrica	131,95	Rateio 50% Enel - Eletropaulo Metropolitana 12/2025	Área Meio	INSTITUTO EKOS BRASIL
15	dez/25	Gastos Gerais	Telefone Móvel	21,71	Rateio 50% Vivo Móvel - Telefônica Brasil S/A 12/2025	Área Meio	INSTITUTO EKOS BRASIL
16	dez/25	Gastos Gerais	Outros Gastos Gerais	340,00	Fornecimento de galão de água mineral para o PERD	Coordenação Geral do Programa de Trabalho	ROGERIO CAMPOS DE OLIVEIRA 04814213603
17	dez/25	Gastos Gerais	Telefone Fixo	25,29	Rateio 50% Vivo Fixo - Telefônica Brasil S/A 12/2025	Área Meio	INSTITUTO EKOS BRASIL
18	dez/25	Gastos Gerais	Telefone Fixo	25,29	Rateio 50% Vivo Fixo - Telefônica Brasil S/A 12/2025	Área Meio	INSTITUTO EKOS BRASIL
19	dez/25	Gastos Gerais	Auditoria Externa	2,085,67	Audisa - Auditores Associados S/S	Área Meio	AUDISA - AUDITORES ASSOCIADOS S/S
20	dez/25	Gastos Gerais	Serviços de Internet (Web Design, Hospedagem de Site, outros)	1,080,00	Rateio 50% Serviço de Manutenção e Atualização de páginas eletrônicas - Aldeia Comunicação Ltda 12/2025	Área Meio	INSTITUTO EKOS BRASIL
21	dez/25	Gastos Gerais	Serviços de Mão-de-obra Terceirizada	825,68	Rateio 50% Manutenção nos equipamentos de informática - Aenova Tecnologia Ltda 12/2025	Área Meio	INSTITUTO EKOS BRASIL
22	dez/25	Gastos Gerais	Aquisição e Suporte em Softwares	295,09	Rateio 50% Licença de Software - Omie Experience 12/2025	Área Meio	INSTITUTO EKOS BRASIL
23	dez/25	Gastos com Pessoal	Medicina e Segurança do Trabalho	769,72	Medicina Ocupacional (Laudos Anuais e Exames) 12/2025	N/A	GV CLINICAS MEDICINA DO TRABALHO LTDA
24	dez/25	Gastos Gerais	Internet	9,900,00	Adequação Internet Net Vale	Área Temática 1: Fornecimento de Internet	NET VALE LTDA
25	dez/25	Gastos Gerais	Outros Gastos Gerais	1,510,00	Repetidora PERD	Área Temática 1: Insumos e materiais para manutenção em edificações	TEVSAT
26	dez/25	Gastos Gerais	Consultoria	2,062,50	Medição Dezembro PSCIP	Ações de Uso Público	NOSSAH ARQUITETURA
27	jan/26	Gastos Gerais	Outros Gastos Gerais	493,377,76	Gastos do próximo período cobertos pelo repasse anterior	N/A	

4.3. Área Temática 1 – Operacionalização e Manutenção

4.3.1. Manutenções e atividades de apoio às ações de consolidação do PERD

Ao longo do 16º Período Avaliatório foram realizadas manutenções em diversas áreas e estruturas do PERD. As atividades são definidas pela Gestão do PERD durante as reuniões semanais de coordenação, realizadas com a equipe do Termo de Parceria e IEF. O registro das ações de manutenção realizadas pode ser acessado por meio do **Anexo 7**.

4.4. Área Temática 2 – Fortalecimento da Gestão

4.4.1. Relatório de execução orçamentária das ações de consolidação do PERD

O Termo Aditivo nº 3 ao Termo de Parceria prorrogou o prazo para a entrega do produto Relatório de Execução Orçamentária das Ações de Consolidação do Parque Estadual do Rio Doce (PERD) para o 18º Período Avaliatório (PA). Conforme estabelecido no 2º Termo Aditivo ao TP nº 51/2021, esse produto foi originalmente estruturado em duas entregas, correspondentes às duas etapas de consolidação do PERD: 1ª Etapa –

Estruturação (período de vigência do Termo de Parceria) e 2ª Etapa – Sustentação (período pós-Termo de Parceria).

O Instituto Ekos Brasil já concluiu a primeira entrega, referente à 1ª Etapa – Estruturação, a qual foi devidamente analisada e aprovada pelo Instituto Estadual de Florestas (IEF). Dessa forma, no âmbito do 3º Termo Aditivo, será realizada a entrega remanescente, que contemplará a análise financeira consolidada das duas etapas de consolidação do PERD, abrangendo tanto a fase de estruturação (período do TP) quanto a fase de sustentação (período pós-TP).

Informa-se, ainda, que ao longo do 16º Período Avaliatório, a equipe técnica vem avançando de forma contínua na atualização, organização e revisão dos dados financeiros, os quais servirão como base consolidada de informações para a elaboração e a entrega final do produto.

4.5. Área Temática 3 – Uso Público

4.5.1. Apoio às Ações de Uso Público

O Termo de Parceria também presta apoio às ações de uso público conduzidas por demais colaboradores do PERD, seja por meio do fornecimento de materiais e equipamentos, seja por meio do apoio de colaboradores locais em atividades pontuais e demandadas pela Gestão do PERD-IEF.

4.6. Área Temática 5 – Fortalecimento de Pesquisas

4.6.1. Herbário do PERD

Durante o período que compreende esse relatório, o curador manteve a atualização da nomenclatura de espécies tombadas. Conferindo no site <https://www.mobot.org/mobot/research/apweb/welcome.html>, as espécies da família Fabaceae, são as maiores representantes no acervo do Herbário PERD. Foram atualizadas as nomenclaturas de 2 espécies, de acordo com o Angiosperm Phylogeny Group (APG IV).

Os números espécies coletadas continuam em análise, sendo que, dos 8 pesquisadores contatados, 5 responderam positivamente e os demais se comprometeram a enviarem os números dos coletores.

Figura 2. Gráficos demonstrativos do Total de Famílias por grupo taxonômico e a representatividade das famílias por espécies. Nota-se a maior porcentagem da família Fabaceae em relação as demais.

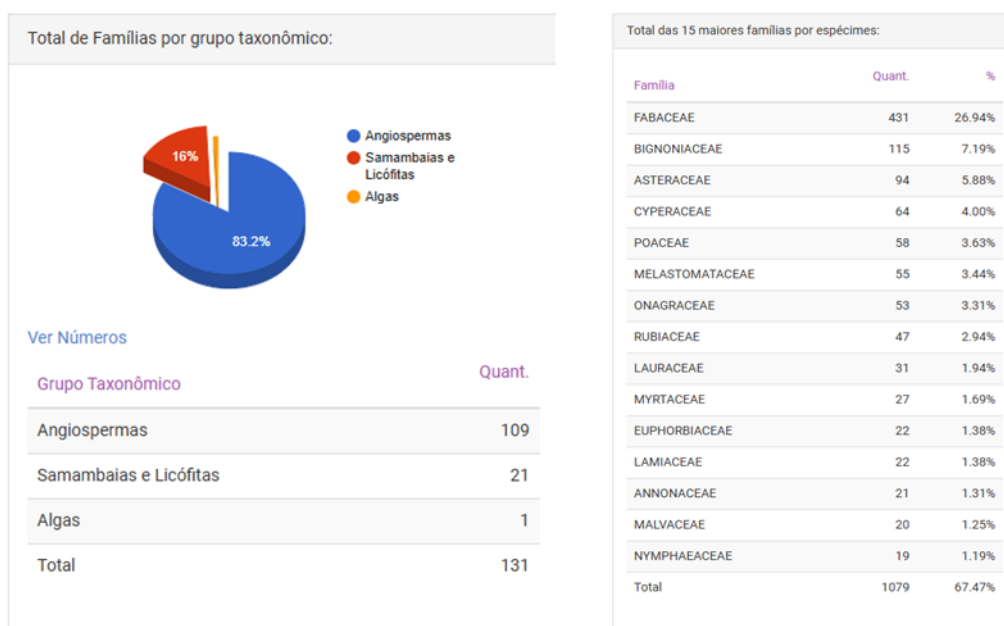

Fonte <https://perd.jbrj.gov.br/v2/estatisticapublica.php?i=23>. Acessado em 19/12/2025.

4.6.2. V Seminário de Pesquisas Integradas

A equipe do Termo de Parceria apoiou a organização do V Seminário de Pesquisas Integradas do Parque Estadual do Rio Doce, realizado nos dias 21, 22 e 23 de outubro de 2025, contemplando a organização geral do evento, a logística e recepção dos convidados, a elaboração e gestão da lista de participantes, o envio de convites, o fechamento da programação final e a construção da metodologia de mediação, além da preparação de apresentações institucionais sobre a regulamentação da pesquisa no PERD e estruturação dos banners sobre o Programa Monitora e ameaças do PERD, expostos no evento.

Figura 3. Materiais elaborados para o V Seminário de Pesquisas Integradas

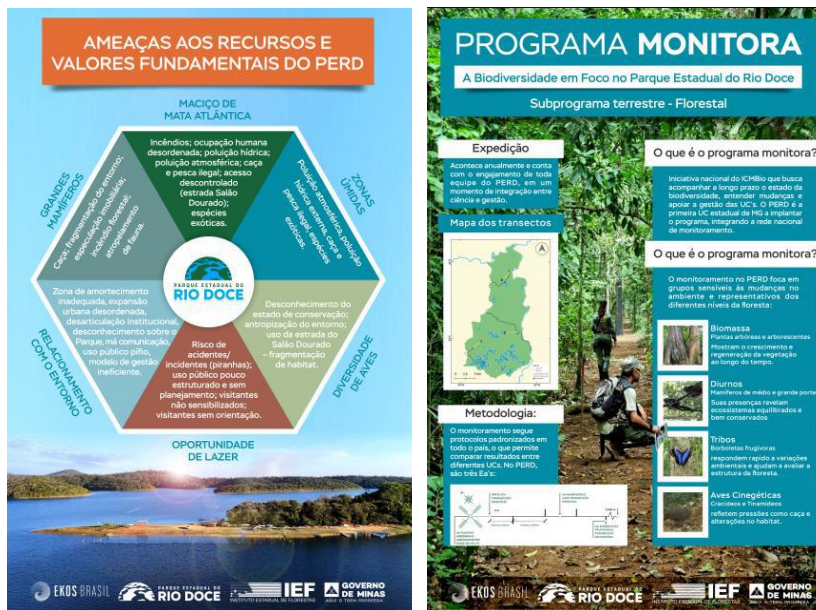

4.6.3. Atendimento às instituições de ensino superior

Durante o trimestre, foram realizados atendimentos aos pesquisadores para o esclarecimento de dúvidas sobre o processo de solicitação de licença, hospedagem e logística para pesquisas científicas no Parque e visita técnica.

Também foram realizados contatos com professores de universidades para organização de aulas de campo. Neste trimestre foram realizadas 6 aulas de campos das instituições de ensino superior UFMG, UFV, UNIUNICA e UNILESTE. Foram arrecadadas doações de alimentos não perecíveis dos alunos, que foram posteriormente doadas ao Lar de Idosos de Dionísio. As ações incluíram apoio na logística das visitas, recebimento dos documentos necessários e organização dos dados na planilha de controle de pesquisas, programação das atividades e articulação para a realização de apresentações institucionais sobre a pesquisa no parque, como forma de contextualizar os alunos sobre as problemáticas vividas e pesquisas prioritárias que apoiam o manejo da unidade. Essa interlocução fortalece a integração entre a gestão da UC e as instituições de ensino superior, estimulando o uso do parque como espaço de formação e produção de conhecimento.

4.7. Área Temática 6 – Fortalecimento da Proteção

4.7.1. Mapa/GRID IEF-Cenibra

Foi elaborado o mapa que subdivide o Parque e seu entorno em talhões (polígonos virtuais), com o objetivo de auxiliar a visualização pelas Torres de Videovigilância de Monitoramento e Prevenção a Incêndios Florestais da Cenibra (empresa vizinha ao Parque) de indícios de incêndio para além da área da empresa. Os Grids permitem a identificação mais precisa das áreas potencialmente afetadas.

A proposta de novo mapa, em substituição ao mapa anterior apresentado por ocasião da 1ª Entrega da Área Temática 6 Fortalecimento da Proteção do PERD, busca facilitar a comunicação entre os operadores das Torres de Videovigilância da Cenibra e as equipes de resposta, tanto da empresa, quanto do PERD. O mapa, auxiliará a indicação mais precisa dos eventuais incidentes, facilitando e melhorando a tomada de decisão.

4.8. Área Temática 8 – Monitoramento da Conservação da Biodiversidade

4.8.1. Atividades relacionadas a implantação do programa de monitoramento aos moldes do Programa Monitora (ICMBio)

As informações e resultados preliminares do Programa Monitora foram apresentados aos participantes do V Seminário de Pesquisas Integradas do PERD, ampliando a divulgação e o alinhamento das ações de monitoramento desenvolvidas na unidade. Também foram recebidas e testadas as câmeras trap que serão utilizadas na segunda fase de amostragem do Programa.

4.9. Área Temática 9 – Manejo de Espécies para Conservação

4.9.1. Reestruturação do Viveiro do PERD

Acréscimo de espécies na produção de mudas

Foram semeadas 16 espécies na sementeira coberta, onde já estão em desenvolvimento outras 9 espécies, sendo 4, novas espécies produzidas no viveiro. Estão sob essa estrutura, 2 espécies oriundas da repicagem e replantio em fitocelas, espécies essas que necessitam de sombra para melhor desenvolvimento.

Ação de plantio

Realizado em apoio a prefeitura de Dionísio e a Cooperativa SICOOB, o plantio de 40 mudas de ipê (roxo e amarelo) na entrada da referida cidade, em uma ação conjunta com os órgãos supracitados.

Visita técnica a produtores rurais

Durante o período que compreende este relatório, o coordenador do viveiro visitou duas propriedades lindeiras ao PERD com a finalidade de instruir tecnicamente as melhores áreas para implantação de projetos de recuperação ambiental. Ambas estão localizadas na comunidade de Santo Antônio da Mata, e se encontram em processo de regeneração natural com urgência de restabelecimento de cobertura vegetal, por se tratar de APPs.

Os proprietários foram instruídos a realizarem o peticionamento de mudas florestais nativas específicas, sugeridas pelo Biólogo Sênior, utilizando o processo simplificado de doação de mudas. Esse processo obedece a Portaria nº 16 de 03 de março de 2023, tendo em vista que os respectivos proprietários não possuem Projetos Técnicos de Reconstituição de Flora (PTRF). Tal medida atende a necessidade imediata de recuperação das áreas pretendidas.

Melhorias estruturais

O cercamento dos 550 metros do perímetro do viveiro foi realizado dentro do prazo estabelecido pela coordenação. Esse cercamento impede à herbivoria das mudas por parte da fauna do PERD.

Instalação de nova estrutura de sombreamento foi iniciada. Esse local receberá mudas que necessitam da sombra para se desenvolverem, tais com Braúna e a Palmeira Juçara, entre outras.

Manutenção de equipamentos

A manutenção preventiva dos equipamentos foi realizada dentro do cronograma estipulado para essa atividade. Duas motofoices e a motosserra receberam a devida lubrificação após a limpeza, além de terem seus filtros substituídos.

Apoio ao setor de Manutenção

Realização de poda, de indivíduo arbóreo morto que apresentava risco de queda sobre estruturas físicas construídas sobre a Ponte Perdida.

Apoio na instalação e teste da Repetidora de rádio localizada no Centro de Visitantes (Mirante).

4.10. Demais ações de consolidação desenvolvidas

Abaixo relatam-se as ações nesse trimestre desempenhadas pela equipe do TP sediada no PERD juntamente com a equipe do IEF, todas em função das ações de consolidação do Parque.

Ofício Erosão do Turvo

Atendendo à solicitação da Gestão do PERD-IEF, a equipe local apoiou a elaboração de ofício à prefeitura de Marliéria, com foco nos processos erosivos associados à Estrada Parque, atualmente com as obras paralisadas. O documento teve como objetivo subsidiar a tomada de decisão frente ao agravamento dos focos de erosão decorrentes da ausência de manejo e manutenção adequados e consequente assoreamento do ribeirão Turvo, que adentra ao Parque.

A análise considerou registros de campo e evidências visuais que indicam intensificação de processos erosivos lineares, carreamento de sedimentos e impactos diretos sobre o ribeirão Turvo. A nota destaca os riscos ambientais associados, especialmente o assoreamento e a degradação da qualidade hídrica, reforçando a urgência de medidas corretivas e preventivas.

Ofício de indícios de infrações dentro do PERD

Atendendo à solicitação da Gestão do PERD-IEF, a equipe local apoiou a elaboração de ofício (ainda não finalizado) direcionado à Polícia Militar de Meio Ambiente, com base nos dados do DCE registrados pela equipe de campo, referentes à identificação de vestígios de caça e pesca ilegais no interior e entorno da unidade de conservação. As informações sistematizadas incluem a descrição dos vestígios observados e suas respectivas coordenadas geográficas.

O objetivo do ofício é informar a Polícia Ambiental sobre os pontos com maior recorrência dessas infrações e solicitar o reforço da fiscalização nessas áreas, de modo a coibir práticas ilegais e apoiar as ações de proteção da fauna e dos recursos naturais da unidade.

Apresentações da dinâmica “Tem Bicho no Parque” nas escolas do entorno

Foi realizada atividade lúdica e educativa sobre peixes nativos e não nativos, desenvolvida por meio do projeto “Tem Bicho no Parque”, em 22/11/25, no Centro de Visitantes do Parque Estadual do Rio Doce, durante o evento de culminância do projeto, com atendimento a todas as escolas participantes.

Monitoramento de predação em criações de propriedades no entorno do Parque

O Biólogo Sênior está como ponto focal no monitoramento de predadores em propriedades limdeiras ao PERD. No período que compreende este relatório, foram registrados 3 novos casos de predação. Estes registros aconteceram no bairro Petrópolis, na cidade de Timóteo (2 casos) e em área rural do distrito de Cava Grande, na cidade de Marliéria (1 caso).

O caso relatado pelo Sr. Alexandre, morador do bairro Petrópolis, diz respeito à predação de um Pastor-belga-malinois por uma onça parda. O animal doméstico se encontrava em um canil. Também no bairro Petrópolis, uma novilha foi predada por uma onça parda. Em ambos os casos, os proprietários dos animais receberam orientação por telefone, devido à incompatibilidade de agenda dos proprietários com o Biólogo Sênior.

As predações no distrito de Cava Grande foram relatadas ao Biólogo Sênior pelo Sr. Frederico, criador de caprinos. Os dados são de 27 animais abatidos por onça parda. O contato com o proprietário foi realizado via telefone para agendamento da visita, com a finalidade de entender a dinâmica da predação e, juntamente com o proprietário, elaborar estratégias de proteção da fauna doméstica, aplicando técnicas de afugentamento e melhorias na instalação do Aprisco.

Como medida de monitoramento das ações implementadas no local, duas câmeras TRAP foram instaladas e estão sob revisão semanal. Nessas revisões são checados o conteúdo dos cartões de memória e o status das baterias. Uma ronda no entorno das instalações é realizada pelo Biólogo Sênior, a fim de identificar possíveis vestígios da passagem de fauna silvestre pela propriedade.

Demais proprietários rurais onde predações ocorreram em datas anteriores foram contatados, a fim de manter o canal de comunicação aberto para esclarecimentos de dúvidas e estreitar a relação entre o PERD e a comunidade lindeira.

Apoio ao Núcleo do IEF – Timóteo

Execução de serviço de jardinagem no Núcleo do IEF em Timóteo.

Apoio ao Regional Rio Doce IEF

Em atendimento à solicitação do Núcleo de Biodiversidade, foi ampliada a quantidade de sementes coletadas com a finalidade de atender os viveiros localizados nas cidades de Caratinga, São Domingos do Prata e Governador Valadares.

DECLARAÇÃO DO DIRIGENTE DA OSCIP

Declaro, para todos os fins, que são verídicas todas as informações contidas neste Relatório de Resultados. Acrescento, ainda, que as fontes de comprovação dos indicadores e produtos estão organizadas e arquivadas junto ao INSTITUTO EKOS BRASIL e podem ser consultadas a qualquer momento pela Comissão de Avaliação, por representantes do INSTITUTO ESTADUAL DE FLORESTAS ou representantes de órgãos de controle e auditoria do Governo do Estado de Minas Gerais.

Belo Horizonte, 09 de janeiro de 2026.

Ana Cristina Moeri

Presidente do Instituto Ekos Brasil

Anexo 1 – Indicador 1.1 Percentual de projetos de arquitetura e engenharia elaborados em relação ao demandado

1.1 Projetos de Segurança Contra Incêndio e Pânico (PSCIP) do PERD

1.2 Projeto de Arquitetura do Espaço Aberto da Prainha

1.3 Projeto de Arquitetura do Alojamento do PERD

Memorando.IEF/COMISSÃO TP 51/2021.nº 14/2024

Belo Horizonte, 24 de setembro de 2024.

Para: Ana Cristina Moeri Brühwiller
Diretora Presidente - Ekos Brasil

Assunto: Aprovação de Cronograma - Indicador 1.2

Referência: [Caso responda este documento, indicar expressamente o Processo nº 2100.01.0022456/2024-38].

Prezada,

Informo que o cronograma para elaboração de Projetos de Segurança Contra Incêndio e Pânico (PSCIPs) apresentado por email em 10 de setembro de 2024 (SEI 98021676) e juntado ao presente processo (SEI 98021606) foi aprovado pela equipe do Instituto Estadual de Florestas.

Conforme quadro de indicadores do Programa de Trabalho, esta entrega será avaliada no 16º período Avaliatório.

Atenciosamente,

Régis André Nascimento Coelho

Supervisor Termo de Parceria 51/2021

MASP 1.377.405-4



Documento assinado eletronicamente por **Régis André Nascimento Coelho, Supervisor(a)**, em 24/09/2024, às 16:55, conforme horário oficial de Brasília, com fundamento no art. 6º, § 1º, do [Decreto nº 47.222, de 26 de julho de 2017](#).



A autenticidade deste documento pode ser conferida no site http://sei.mg.gov.br/sei/controlador_externo.php?acao=documento_conferir&id_orgao_acesso_externo=0, informando o código verificador **98022105** e o código CRC **6EF4F195**.

ELABORAÇÃO DE PROJETOS DE SEGURANÇA CONTRA INCÊNDIO E PÂNICO DO PERD

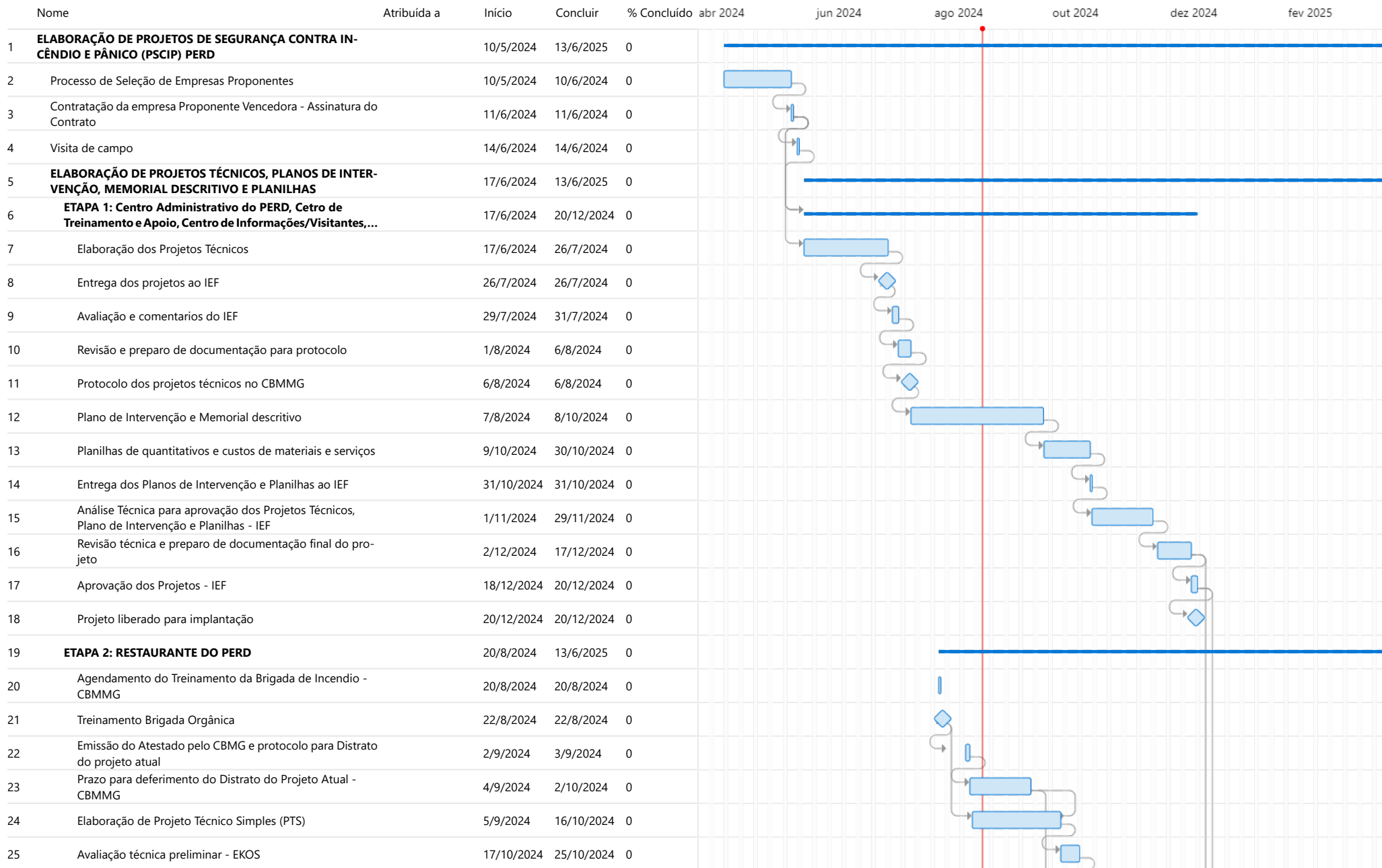

ELABORAÇÃO DE PROJETOS DE SEGURANÇA CONTRA INCÊNDIO E PÂNICO DO PERD

Nome	mar 2025	mai 2025	jul 2025	set 2025	nov 2025	jan 2026	mar 2026	abr 2026
1 ELABORAÇÃO DE PROJETOS DE SEGURANÇA CONTRA INCÊNDIO E PÂNICO (PSCIP) PERD	<hr style="border: 1px solid blue;"/>							
2 Processo de Seleção de Empresas Proponentes								
3 Contratação da empresa Proponente Vencedora - Assinatura do Contrato								
4 Visita de campo								
5 ELABORAÇÃO DE PROJETOS TÉCNICOS, PLANOS DE INTERVENÇÃO, MEMORIAL DESCRITIVO E PLANILHAS	<hr style="border: 1px solid blue;"/>							
6 ETAPA 1: Centro Administrativo do PERD, Centro de Treinamento e Apoio, Centro de Informações/Visitantes,...								
7 Elaboração dos Projetos Técnicos								
8 Entrega dos projetos ao IEF								
9 Avaliação e comentários do IEF								
10 Revisão e preparo de documentação para protocolo								
11 Protocolo dos projetos técnicos no CBMMG								
12 Plano de Intervenção e Memorial descritivo								
13 Planilhas de quantitativos e custos de materiais e serviços								
14 Entrega dos Planos de Intervenção e Planilhas ao IEF								
15 Análise Técnica para aprovação dos Projetos Técnicos, Plano de Intervenção e Planilhas - IEF								
16 Revisão técnica e preparo de documentação final do projeto								
17 Aprovação dos Projetos - IEF								
18 Projeto liberado para implantação								
19 ETAPA 2: RESTAURANTE DO PERD	<hr style="border: 1px solid blue;"/>							
20 Agendamento do Treinamento da Brigada de Incendio - CBMMG								
21 Treinamento Brigada Orgânica								
22 Emissão do Atestado pelo CBMG e protocolo para Distrato do projeto atual								
23 Prazo para deferimento do Distrato do Projeto Atual - CBMMG								
24 Elaboração de Projeto Técnico Simples (PTS)								
25 Avaliação técnica preliminar - EKOS								

ELABORAÇÃO DE PROJETOS DE SEGURANÇA CONTRA INCÊNDIO E PÂNICO DO PERD



ELABORAÇÃO DE PROJETOS DE SEGURANÇA CONTRA INCÊNDIO E PÂNICO DO PERD

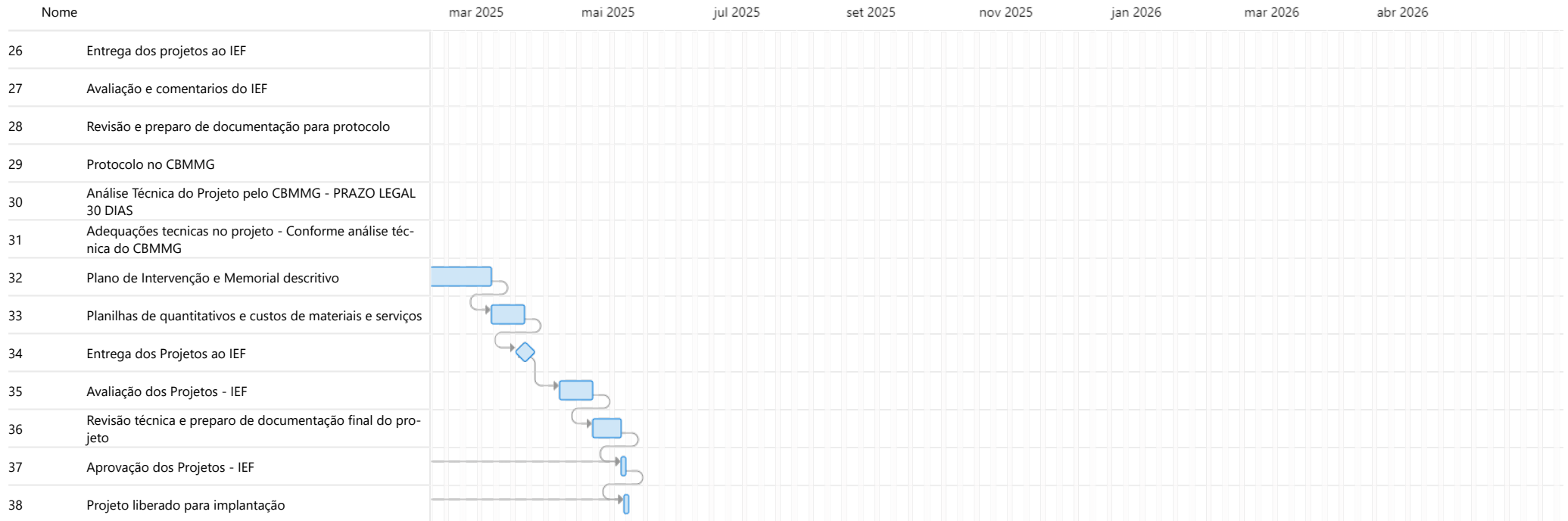

PROCESSO Nº 2100.01.0015254/2024-07

PARQUE ESTADUAL DO RIO DOCE (PERD)

ANÁLISE DOS PROJETOS DE SEGURANÇA CONTRA INCÊNDIO E PÂNICO (PSCIP)

Área demandante: Núcleo de Projetos Especiais - NPE/DG/IEF.

Tipo de intervenção: contratação de projetos de segurança contra incêndio e pânico, nos termos do indicador 1.2 do Plano de Trabalho do Termo de Parceria.

Endereço: Parque Estadual do Rio doce, delimitado pelas seguintes coordenadas UTM (Norte: 23K; Latitude 7811314.86mS; Longitude 752096.12mE/ Sul: 23K; Latitude 7811015.67mS; Longitude 751762.38mE).

Contratante: Instituto EKOS.

Material de referência: (107510626), (107510597), (107510602) e (107510624).

Contratada: NOSSAH ARQUITETURA LTDA, CNPJ: 18.746.164/0001-28.

Responsáveis Técnicos: MIKAELLA BRUNA NARCIZO DE PINHO, CAU - A280756-4.

Orientações sobre PSCIP: Ian Alves Ferreira (item 3).

Orientações sobre modificações no auditório e no centro de informação (centro de visitantes/"Calangão"): Júlia Borges Pires Ferreira e Marcelo Almeida Oliveira (item 4).

1. CONSIDERAÇÕES

Foram enviados, ao IEF pelo Instituto EKOS, os Projetos De Segurança Contra incêndio E Pânico - PSCIP, em formatos *pdf* e *dwg*, a partir do termos do indicador 1.2 do Plano de Trabalho do Termo de Parceria do Parque Estadual do Rio Doce - PERD, para as seguintes edificações: auditório, Casa de Tábuas, centro administrativo, centro de informação (centro de visitantes/"Calangão"), centro de manutenção, centro de treinamento, restaurante. Esses produtos foram reencaminhados à Diretoria de Administração e Finanças - DAF/IEF, o que resultou na elaboração desta análise.

2. LOCAIS/CHECKLIST DE AVALIAÇÃO DOS PSCIPS

Por intermédio das Instruções Técnicas (ITs), são estabelecidas diretrizes para a regularização de edificações, garantindo conformidade com as normas vigentes. Diante disso, apresentamos a seguir um *checklist* de avaliação dos PSCIPs - PERD, elaborado com base nas normativas do Corpo de Bombeiros Militar de Minas Gerais - CBMMG. Este documento tem como objetivo auxiliar na conferência dos requisitos mínimos exigidos à aprovação de projetos, garantindo a conformidade com as regulamentações. O *checklist* abaixo sintetiza os principais pontos avaliados:

2.1. Documentação Inicial

- Memoriais descritivos do sistema de segurança contra incêndio e pânico.
- ART (Anotação de Responsabilidade Técnica) do profissional responsável.
- Plantas baixa com a identificação de todos os sistemas preventivos.
- Quadro de áreas e ocupação das edificações, conforme a IT aplicável.

2.2. Classificação da Edificação

- Verificação da classificação de risco da edificação (baixo, médio ou alto).
- Compatibilidade com o Decreto Estadual vigente (ex: Decreto nº 47.998/2020).
- Conformidade com a Instrução Técnica (IT) específica à ocupação.

2.3. Acessibilidade e Rotas de Fuga

- Saídas de emergência compatíveis com a lotação prevista.
- Largura mínima das escadas e corredores de fuga, conforme a IT correspondente.
- Sinalização de emergência instalada corretamente (fotoluminescente e em locais visíveis).
- Iluminação de emergência instalada, conforme a norma aplicável.

2.4. Proteção Ativa Contra Incêndios

- Extintores posicionados corretamente e com capacidade compatível com os riscos da edificação.

2.5. Proteção Passiva Contra Incêndios

- Uso de materiais resistentes ao fogo em elementos estruturais.
- Controle de fumaça adequado em ambientes fechados.
- Portas corta-fogo instaladas conforme especificações.

2.6. Instalações Especiais

- Central de GLP/GN, conforme normas do CBMMG e ABNT.
- Instalações elétricas com projeto aprovado e compatível com as normas de segurança.
- Proteção contra atmosferas explosivas em áreas de risco.

2.7. Sinalização e Treinamento

- Placas de sinalização de rotas de fuga, extintores e hidrantes em conformidade.
- Instruções visíveis sobre procedimentos em caso de incêndio.
- Treinamento periódico da brigada de incêndio e plano de emergência da edificação.

2.8. Regularização e Licenciamento

- Projeto aprovado pelo CBMMG com Certificado de Conformidade.
- Certificação de inspeção periódica, conforme exigido pela IT.

3. ANÁLISE GERAL DAS EDIFICAÇÕES

Foram avaliadas as seguintes edificações:

- **3.1. Auditório:** Classificação F-5, risco médio. Medidas exigidas atendidas.
- **3.2. Casa de Tábuas:** Classificação de serviço de hospedagem B-2, risco alto. Medidas exigidas atendidas.
- **3.3. Centro administrativo:** Classificação D-1, risco baixo. Medidas exigidas atendidas.
- **3.4. Centro de informação (centro de visitantes/"Calangão"):** Classificação F-1, risco baixo. Medidas exigidas atendidas.
- **3.5. Centro de manutenção:** Classificação D-3, risco médio. Medidas exigidas atendidas.
- **3.6. Centro de treinamento:** Classificação E-4, risco baixo. Medidas exigidas atendidas.
- **3.7. Restaurante:** Classificação F-8, risco alto. Medidas exigidas atendidas, incluindo a adequação da central de GLP, conforme a IT 23 do CBMMG.

4. MODIFICAÇÕES NO AUDITÓRIO E CENTRO DE VISITANTES

4.1 Auditório

O material entregue pela empresa prevê a demolição parcial de parede de alvenaria em tijolos cerâmicos maciços, com o objetivo de executar abertura de vão para passagem e reforço estrutural, por meio da execução de verga/supra estrutura, para a instalação de porta metálica de abrir com duas folhas, com estrutura em aço galvanizado.

Considerando que já foi verificada a inviabilidade técnica de implantação de uma nova rampa acessível no interior da edificação, optou-se pela desativação da rampa existente. Para isso, será realizado o prolongamento dos degraus da escada atual, incorporando à nova escada toda a largura anteriormente ocupada pela rampa. Essa solução resultará no aumento da largura total da escada e, conseqüentemente, na melhoria do fluxo de evacuação.

O material entregue descreve a intervenção da seguinte forma:

"O auditório possuía originalmente uma escada e uma rampa para acesso ao salão principal, porém, ambas não atendiam aos critérios de dimensionamento exigidos pela Instrução Técnica 08 (IT 08). Diante da impossibilidade estrutural de adequar uma rampa acessível no local, foi executada a abertura de um novo acesso lateral, conectando diretamente o auditório à área externa da edificação. Essa medida garante uma rota de evacuação segura para todos os ocupantes. A abertura conta com uma porta de abrir instalada no sentido da rota de fuga, conforme exigido pela norma"; vide imagem 1 abaixo.



Imagem 1: acesso novo pela fachada lateral direita da edificação.

4.2. centro de informação (centro de visitantes/"Calangão")

O material entregue propõe a solução de embutir a estrutura metálica do guarda-corpo e corrimão no interior da caixa de escada do acesso principal aos mirantes da área denominada "Calangão". A proposta contempla as escadas 02, 03, 04, 05 e 06.

Para essas escadas, será utilizado um acréscimo de estrutura metálica fixada ao piso dos degraus e patamares, de forma a garantir a altura mínima de 1,30 m. A tubulação contará com duas barras horizontais ao longo de todos os lances das escadas e uma barra vertical de apoio, fixada ao piso, com espaçamento máximo de 1,20 m entre si; vide imagem exemplificativa abaixo.



Imagem 2: escadas de acesso ao mirante.

5. POSICIONAMENTO DO IEF

Este parecer tem como objetivo avaliar a documentação apresentada e verificar a conformidade dos Projetos de Segurança Contra Incêndio e Pânico (PSCIP) das edificações do Parque Estadual do Rio Doce (PERD), considerando-se as normativas vigentes do Corpo de Bombeiros Militar de Minas Gerais (CBMMG).

A empresa responsável enviou todos os documentos exigidos no *checklist*, exceto hidrantes, *sprinklers*, compartimentação horizontal e vertical e alarme, pois esses equipamentos não são aplicáveis às edificações do PERD, conforme avaliação do CBMMG.

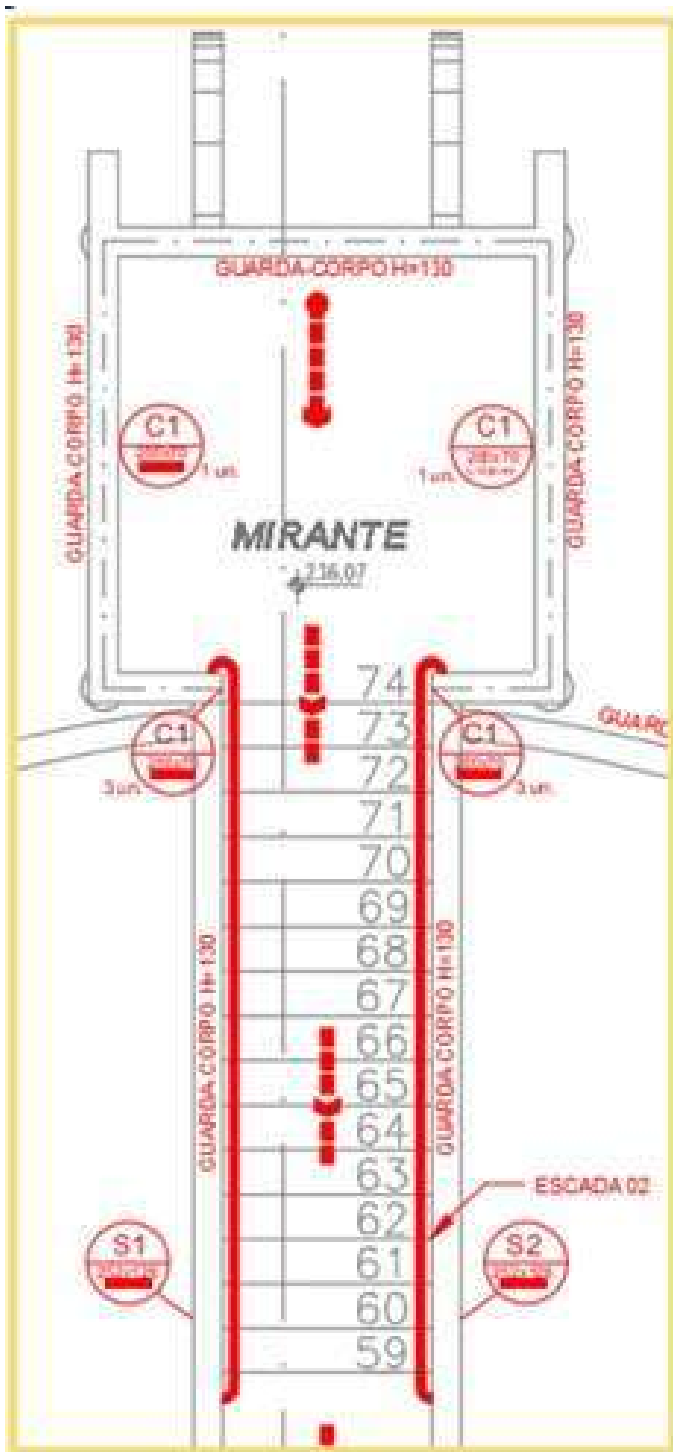
Foi apresentado o teste de estanqueidade ao Restaurante, indicando que não há vazamentos e a única providência necessária será o fechamento da central de GLP com grades metálicas, conforme a IT 23.

Levando-se em conta a documentação apresentada e a adequação das edificações às normas do CBMMG, esclarecemos que os PSCIPs do Parque Estadual do Rio Doce (PERD) encontram-se em conformidade com as exigências legais. Assim, recomenda-se a aprovação desses projetos a todas as edificações.



Documento assinado eletronicamente por **Marcelo Almeida Oliveira, Servidor (a) Público (a)**, em 26/06/2025, às 15:31, conforme horário oficial de Brasília, com fundamento no art. 6º, § 1º, do [Decreto nº 47.222, de 26 de julho de 2017](#).



Documento assinado eletronicamente por **Julia Borges Pires Ferreira, Servidor (a) Público (a)**, em 26/06/2025, às 15:31, conforme horário oficial de Brasília, com fundamento no art. 6º, § 1º, do [Decreto nº 47.222, de 26 de julho de 2017](#).



Documento assinado eletronicamente por **Ian Alves Ferreira, Servidor (a) Público (a)**, em 27/06/2025, às 09:24, conforme horário oficial de Brasília, com fundamento no art. 6º, § 1º, do [Decreto nº 47.222, de 26 de julho de 2017](#).



A autenticidade deste documento pode ser conferida no site http://sei.mg.gov.br/sei/controlador_externo.php?acao=documento_conferir&id_orgao_acesso_externo=0, informando o código verificador **116335140** e o código CRC **BD77C0B5**.

ENC: Projeto Prainha - Revisão de Cronograma Executivo

De Maria Cecilia <maria.cecilia@ekosbrasil.org>

Data Qui, 08/01/2026 11:31

Para Marina Tiengo <mariana.tiengo@ekosbrasil.org>

Cf combinado, para o Relatório do 16º PA.

Maria Cecilia Wey de Brito

Tel: +55 11 5505 6371

Cel: +55 11 98555-6206

www.ekosbrasil.org

Siga-nos no [LinkedIn](#) e [instagram](#)

Conheça o [Compromisso com o Clima](#) e compense emissões gerando impacto socioambiental positivo.



Aviso de confidencialidade - Esta mensagem pode conter informação confidencial, privilegiada ou com dados pessoais, sendo seu sigilo protegido por lei. Se você não for o destinatário ou a pessoa autorizada a receber esta mensagem, não pode usar, copiar ou divulgar as informações nela contidas, inclusive seus anexos, ou tomar qualquer ação baseada nessas informações. Quaisquer ações que violem a privacidade, a proteção dos dados ou a confidencialidade desta mensagem podem ser consideradas ilegais, implicando em apuração de responsabilidade e indenização pelo(s) infrator(es). Se você recebeu esta mensagem por engano, por favor, avise imediatamente ao remetente, respondendo o e-mail e em seguida apague-a. Agradecemos sua cooperação.

De: Nilcemar Oliveira Bejar <nilcemar.bejar@meioambiente.mg.gov.br>

Enviada em: terça-feira, 30 de dezembro de 2025 11:46

Para: Ulysses Mourão <ulysses.mourao@ekosbrasil.org>; Regis Andre Nascimento Coelho <regis.coelho@meioambiente.mg.gov.br>; Cecilia Fernandes de Vilhena <cecilia.vilhena@meioambiente.mg.gov.br>; Vinicius de Assis Moreira <vinicius.moreira@meioambiente.mg.gov.br>; Lariane Chaves Junker <lariane.junker@meioambiente.mg.gov.br>

Cc: Maria Cecilia <maria.cecilia@ekosbrasil.org>; Lucas Leal - EKOS BRASIL <lucas.leal@ekosbrasil.org>; Cristina Sancini - EKOS BRASIL <crisrina.sancini@ekosbrasil.org>; Priscilla Borim <priscilla.borim@ekosbrasil.org>

Assunto: RE: Projeto Prainha - Revisão de Cronograma Executivo

Prezados,

O IEF aprova o cronograma revisado do Projeto de revitalização da Prainha do PERD.

Atenciosamente,

De: Ulysses Mourão <ulysses.mourao@ekosbrasil.org>

Enviado: terça-feira, 23 de dezembro de 2025 12:00

Para: Regis Andre Nascimento Coelho <regis.coelho@meioambiente.mg.gov.br>; Nilcemar Oliveira Bejar <nilcemar.bejar@meioambiente.mg.gov.br>; Cecilia Fernandes de Vilhena <cecilia.vilhena@meioambiente.mg.gov.br>; Vinicius de Assis Moreira <vinicius.moreira@meioambiente.mg.gov.br>; Lariane Chaves Junker <lariane.junker@meioambiente.mg.gov.br>

Cc: Maria Cecilia <maria.cecilia@ekosbrasil.org>; Lucas Leal - EKOS BRASIL <lucas.leal@ekosbrasil.org>; Cristina Sancini - EKOS BRASIL <cristina.sancini@ekosbrasil.org>; Priscilla Borim <priscilla.borim@ekosbrasil.org>

Assunto: Projeto Prainha - Revisão de Cronograma Executivo

ATENÇÃO: Este e-mail foi enviado a partir de uma fonte externa ao Sisema. Nunca forneça dados pessoais, especialmente usuários/senhas de acesso. Não envie ou abra quaisquer links/anexos, a menos que você tenha certeza da identidade do remetente.

Prezados, Boa Tarde

Conforme conversado, segue cronograma revisado do Projeto de revitalização da Prainha do PERD.

Considerando que o projeto não foi finalizado na última data indicada no cronograma aprovado, conforme devidamente informado nas reuniões de monitoramento do TP, e que o 3º Termo Aditivo foi assinado na segunda quinzena de dezembro, elaboramos a Revisão 02 do cronograma anexo com prazo até Março/26.

De acordo com os pontos tratados na reunião realizada em 18/12/25 com a participação de O3L/EKOS e IEF(DAF) entendemos que o prazo supracitado é suficiente para a revisão e finalização dos projetos de arquitetura e complementares.

Dessa forma, pedimos a avaliação e aprovação do IEF para análise do indicador de Projetos de Arquitetura e Engenharia no 17ª Período Avaliatório.

Permanecemos à disposição.

Atenciosamente,

Ulysses Mourão

Tel: +55 11 99645-5970

Tel: +55 11 3589 1502

www.ekosbrasil.org

Siga-nos no LinkedIn e Facebook

Conheça o Compromisso com o Clima e compense emissões gerando impacto socioambiental positivo

Aviso de confidencialidade - Esta mensagem pode conter informação confidencial, privilegiada ou com dados pessoais, sendo seu sigilo protegido por lei. Se você não for o destinatário ou a pessoa autorizada a receber esta mensagem, não pode usar, copiar ou divulgar as informações nela contidas, inclusive seus anexos, ou tomar qualquer ação baseada nessas informações. Quaisquer ações que violem a privacidade, a proteção dos dados ou a confidencialidade desta mensagem podem ser consideradas ilegais, implicando em apuração de responsabilidade e indenização pelo(s) infrator(es). Se você recebeu esta mensagem por engano, por favor, avise imediatamente ao remetente, respondendo o e-mail e em seguida apague-a. Agradecemos sua cooperação. Aviso de confidencialidade - Esta mensagem pode conter informação confidencial, privilegiada ou com dados pessoais, sendo seu sigilo protegido por lei. Se você não for o destinatário ou a pessoa autorizada a receber esta mensagem, não pode usar, copiar ou divulgar as informações nela contidas, inclusive seus anexos, ou tomar qualquer ação baseada nessas informações. Quaisquer ações que violem a privacidade, a proteção dos dados ou a confidencialidade desta mensagem podem ser consideradas ilegais, implicando em apuração de responsabilidade e indenização pelo(s) infrator(es). Se você recebeu esta mensagem por engano, por favor, avise imediatamente ao remetente, respondendo o e-mail e em seguida apague-a. Agradecemos sua cooperação.

CRONOGRAMA DE ATIVIDADES DO PROJETO DE REVITALIZAÇÃO DA PRAINHA - PARQUE ESTADUAL DO RIO DOCE (REVISÃO 02 - DEZEMBRO/2025)								
Fase	Etapa	ITEM TR	PRODUTOS E ATIVIDADES	Responsável	Duração (dias)	Data Início	Data Fim	
0	-	-	FASE 0 - SERVIÇOS PRELIMINARES		30	04/11/24	04/12/24	
0			Divulgação da proponente vencedora	EKOS	0	04/11/24	04/11/24	
0			Elaboração e assinatura do contrato	TODOS	23	05/11/24	28/11/24	
0			Início dos trabalhos (reunião de kick-off)	TODOS	0	04/12/24	04/12/24	
1	-	-	PROJETOS DE ARQUITETURA E ENGENHARIA		482	04/12/24	31/03/26	
1	1		ETAPA 01 - Plano de Trabalho		110	04/12/24	24/03/25	
1	0		Reunião de Kick-off	TODOS	0	04/12/24	04/12/24	
1	1	9.1	P0 - Plano de Trabalho, Cronograma, Governança e metodologia para execução e acompanhamento; Data Request	O3L	8	05/12/24	13/12/24	
1	1	-	Apresentação da organização do relatório em tópicos com resumo descritivo do que será apresentado em cada seção, e de plano de trabalho para	O3L	7	05/12/24	12/12/24	
1	1	-	Finalização e entrega do produto P0 (V0)	O3L	0	13/12/24	13/12/24	
1	1	-	Análise EKOS (V0)	EKOS	0	13/12/24	13/12/24	
1	1	-	Análise dos documentos e informações mínimas solicitadas	IEF + EKOS	6	14/12/24	20/12/24	
1	1	-	Reunião de apresentação	TODOS	0	17/12/24	17/12/24	
1	1	-	Análise IEF (V0)	IEF	6	13/12/24	19/12/24	
1	1	-	Revisão Produto O3L (V1)	O3L	4	16/12/24	20/12/24	
1	1	-	Análise EKOS (V1)	EKOS	0	20/12/24	20/12/24	
1	1	-	Revisão Produto O3L (V2)	O3L	17	20/12/24	06/01/25	
1	1	-	Análise EKOS (V2)	IEF	23	06/01/25	29/01/25	
1	1	-	Revisão Produto O3L (V3)	O3L	2	29/01/25	31/01/25	
1	1	-	Análise IEF (V3)	IEF	17	04/02/25	21/02/25	
1	1	-	Reunião de apresentação	TODOS	0	26/02/25	26/02/25	
1	1	-	Revisão Produto O3L (V5)	O3L	7	27/02/25	06/03/25	
1	1	-	Aprovação Produto*	EKOS + IEF	1	07/03/25	24/03/25	
1	2	9.2	ETAPA 02 - Diagnóstico		94	20/12/24	24/03/25	
1	2	-	Entrega dos documentos e informações mínimas solicitadas	IEF + EKOS	17	20/12/24	06/01/25	
1	2	-	Análise dos documentos recebidos e preparação para a visita técnica	O3L	5	07/01/25	12/01/25	
1	2	9.2.1	P1-Levantamento planialtimétrico georreferenciado		O3L	15	13/01/25	28/01/25
1	2	-	Visita técnica para acompanhamento do serviço e levantamento de dados de campo (reconhecimento territorial)	O3L	5	13/01/25	18/01/25	
1	1	-	As curvas de nível serão representadas a cada metro. O levantamento deverá conter a orientação geográfica, a amarração do local a pontos materializados de terreno, baseados numa referência cadastral, ou, no caso de sua inexistência, a pontos notáveis e estáveis nas suas imediações.	O3L				
1	2	9.2.2	P2-Relatório Técnico		O3L	24	13/01/25	06/02/25
1	2	-	Análise de solo em 04 (quatro) pontos do terreno trabalhado. Considerar sondagens tipo SPT e de reconhecimento do solo (análise granulométrica). Análises e sondagens em pontos adicionais deverão ser definidas pela PROPONENTE e consideradas nas orçostas.	O3L	5	13/01/25	18/01/25	
1	1	-	Levantamento das condicionantes para obras e projetos estabelecidos pelo Plano de Manejo do Parque, visando a ocupação e o uso adequados na "Prainha".	O3L	5	19/01/25	24/01/25	
1	1	-	Registro fotográfico do terreno e das áreas de intervenções.	O3L	5	25/01/25	30/01/25	
1	1	-	Sondagens tipo SPT onde houver obras edificadas: com resultado analítico e representação gráfica. Apresentar relatório técnico dos serviços.	O3L	5	13/01/25	18/01/25	
1	2	-	Finalização e entrega dos produtos (V0)	O3L	0	06/02/25	06/02/25	
1	2	-	Reunião de apresentação	TODOS	0	07/02/25	07/02/25	
1	2	-	Análise EKOS (V0)	EKOS	13	07/02/25	20/02/25	
1	2	-	Análise IEF (V0)	IEF	21	07/02/25	28/02/25	
1	2	-	Revisão Produto O3L (V1)	O3L	6	01/03/25	07/03/25	
1	2	-	Reunião de apresentação	TODOS	0	08/03/25	08/03/25	
1	2	-	Aprovação Produto*	EKOS + IEF	2	08/03/25	24/03/25	
1	3	9.3	ETAPA 03 - Conceito do Projeto e Elaboração do Anteprojeto		158	06/01/25	13/06/25	
1	3	-	Primeiros estudos e análises de possíveis propostas anteriores a visita técnica	O3L	6	06/01/25	12/01/25	
1	3	-	Visita técnica para acompanhamento do serviço e levantamento de dados de campo (reconhecimento territorial).	O3L	2	13/01/25	15/01/25	
1	3	-	P3- Preliminarmente a elaboração do anteprojeto deverá ser apresentado o conceito (arquitetônico e funcional) da proposta a ser desenvolvida	O3L	14	06/01/25	20/01/25	
1	3	-	Finalização e entrega do produto (V0)	O3L	0	20/01/25	20/01/25	
1	3	-	Reunião de apresentação	TODOS	0	22/01/25	22/01/25	
1	3	-	Análise EKOS (V0)	EKOS	31	21/01/25	21/02/25	
1	3	-	Análise IEF (V0)	IEF	31	23/01/25	23/02/25	
1	3	-	Reunião de apresentação	TODOS	0	26/02/25	26/02/25	
1	3	-	Revisão Produto O3L (V1)	O3L	7	27/02/25	06/03/25	
1	3	-	Reunião de apresentação	TODOS	0	06/03/25	06/03/25	
1	3	-	Aprovação Produto*	EKOS + IEF	1	07/03/25	21/03/25	
1	3	9.3.1	P4- Plantas de implantação, situação e/ou locação das edificações ou dos blocos edificadas (1/75 ou 1/100)	O3L	21	21/02/25	14/03/25	
1	3	9.3.2	P5- Plantas baixa (1/50), com o detalhamento de cotas e níveis.	O3L	21	21/02/25	14/03/25	
1	3	9.3.3	P6- Plantas de cobertura (1/50)	O3L	21	21/02/25	14/03/25	
1	3	9.3.4	P7- Cortes (1/50), 02 (dois), longitudinal e transversal. Detalhes construtivos (1/10 ou 1/20), caso necessário.	O3L	21	21/02/25	14/03/25	
1	3	9.3.5	P8- Elevações/fachadas	O3L	21	21/02/25	14/03/25	
1	3	9.3.6	P9-Elevações de todo o conjunto trabalhado (1/75 ou 1/100), 05 (cinco) longitudinais e 05 (cinco) transversais.	O3L	21	21/02/25	14/03/25	
1	4	9.4	ETAPA 04 - Projeto(s) Executiv(o)s de Arquitetura		279	14/06/25	20/03/26	
1	4	-	Visita técnica prévia ao início do desenvolvimento do projeto executivo	O3L	2	14/06/25	16/06/25	
1	4	9.4.1	P10-implantação e situação geral das edificações e dos equipamentos (1/75 ou 1/100)	O3L	25	14/06/25	09/07/25	
1	4	9.4.2	P11-Plantas baixa de todos os elementos citados acima, item 9.4.1 (escala 1/50)	O3L	25	14/06/25	09/07/25	
1	4	9.4.3	P12- Plantas de cobertura (1/50), para Ecoporto, pier, pérgolas, playground e redário	O3L	25	14/06/25	09/07/25	
1	4	9.4.4	P13- Cortes detalhados de todos os equipamentos a serem construídos (1/50), no mínimo; 02 (dois) cortes (longitudinal e transversal), conforme tratados nos itens 9.4.1 e 9.4.2 visando adequar as propostas executivas e dirimir dúvidas.	O3L	20	14/06/25	04/07/25	
1	4	9.4.5	P14-Elevações/fachadas (1/50), representadas de modo detalhado, para cada item do ponto acima 9.4.4	O3L	20	14/06/25	04/07/25	
1	4	9.4.6	P15- Elevações de todo o conjunto trabalhado (1/75 ou 1/100)	O3L	20	14/06/25	04/07/25	
1	4	9.4.7	P16- Detalhes construtivos (1/10 e/ou 1/5), relativos às partes dos blocos edificadas e dos equipamentos	O3L	20	14/06/25	04/07/25	
1	4	9.4.8	P17- Memorial descritivo dos materiais de acabamento,	O3L	20	14/06/25	04/07/25	
1	4	9.4.8	P18-Projeto de paisagismo (1/100),	O3L	20	14/06/25	04/07/25	
1	4	9.4.9	P19-Lista completa dos insumos a serem utilizados na recomposição da cobertura vegetal da "Prainha" da Lagoa do Bispo, de acordo com o Anexo III	O3L	20	14/06/25	04/07/25	
1	4	-	Compatibilização com os Projetos Executivos Complementares e Planilhas	O3L	22	05/07/25	27/07/25	
1	4	-	Análise EKOS (V0)	EKOS	22	05/07/25	27/07/25	
1	4	-	Análise IEF (V0)	IEF	22	05/07/25	27/07/25	
1	4	-	Reunião O3L/EKOS/IEF-DAF: Discussão Notas Técnicas e deliberação de prazos	O3L-EKOS-IEF	1	25/08/25	25/08/25	
1	4	-	Revisão dos projetos de arquitetura: O3L	O3L	34	26/08/25	29/09/25	
1	4	-	Análise dos projetos de arquitetura: IEF-DAF	IEF	78	28/09/25	15/12/25	
1	4	-	Reunião O3L/EKOS/IEF-DAF: Discussão Notas Técnicas e Encaminhamentos	O3L-EKOS-IEF	1	18/12/25	18/12/25	
1	4	-	Reuniões Técnicas das equipes de projeto(Arquitetura) e DAF	O3L-IEF	25	22/12/25	16/01/26	
1	4	-	Revisão dos projetos de arquitetura - Conforme Notas Emitidas e Reuniões Técnicas : O3L	O3L	40	22/12/25	31/01/26	
1	4	-	Avaliação dos projetos revisados: IEF-DAF	IEF	20	01/02/26	21/02/26	
1	4	-	Revisão Produto após Análise IEF-DAF: O3L	O3L	15	22/02/26	09/03/26	
1	4	-	Aprovação do Produto*	EKOS + IEF	10	10/03/26	20/03/26	
1	5	9.5	ETAPA 05 - Projetos Executivos de Engenharia e Complementares		25	14/06/25	25/03/26	
1	5	9.5.1	P20- Projeto de sistema de drenagem,	O3L	20	14/06/25	04/07/25	
1	5	9.5.2	P21-Projeto de Sistema de Proteção contra Descargas Atmosféricas - SPDA.	O3L	20	14/06/25	04/07/25	
1	5	9.5.3	P22- Projeto de terraplenagem, caso necessário	O3L	20	14/06/25	04/07/25	
1	5	9.5.4	P23- Projetos estruturais (de fundação e superestrutura), caso necessário, para: decks, Ecoporto, pérgolas, pier, playground, dentre outros elementos.	O3L	20	14/06/25	04/07/25	
1	5	-	Compatibilização com os Projetos Executivos Complementares e Planilhas	O3L	22	05/07/25	27/07/25	
1	5	-	Análise IEF (V0)	IEF	22	05/07/25	27/07/25	
1	5	-	Análise EKOS (V0)	EKOS	22	05/07/25	27/07/25	
1	4	-	Reunião O3L/EKOS/IEF-DAF: Discussão Notas Técnicas e deliberação de prazos	O3L-EKOS-IEF	1	25/08/25	25/08/25	
1	4	-	Revisão dos projetos de arquitetura: O3L	O3L	34	26/08/25	29/09/25	
1	4	-	Análise dos projetos de arquitetura: IEF-DAF	IEF	78	28/09/25	15/12/25	
1	4	-	Reunião O3L/EKOS/IEF-DAF: Discussão Notas Técnicas e Encaminhamentos	O3L-EKOS-IEF	1	18/12/25	18/12/25	
1	4	-	Reunião Técnica Projeto de elétrica/Luminotécnica	O3L-IEF	1	18/12/25	18/12/25	
1	4	-	Reuniões Técnicas das equipes de projeto (Complementares) e DAF	O3L-IEF	25	22/12/25	16/01/26	
1	4	-	Revisão dos projetos Executivos e Complementares - Conforme Notas Emitidas e Reuniões Técnicas : O3L	O3L	40	22/12/25	31/01/26	
1	4	-	Avaliação dos projetos revisados: IEF-DAF	IEF	20	01/02/26	21/02/26	
1	5	-	Revisão Produto após Análise IEF-DAF: O3L	O3L	15	22/02/26	09/03/26	
1	5	-	Aprovação do Produto*	EKOS + IEF	15	10/03/26	25/03/26	
1	6	9.6	ETAPA 06 - Orçamento e Planejamento de Obra		25	14/06/25	25/03/26	
1	6	9.6.1	P24- Composição de BDI detalhada (contendo todos os encargos, impostos, taxa de administração e lucro considerado nas propostas).	O3L	20	14/06/25	04/07/25	
1	6	9.6.2	P25- Composições de custo unitário e analítico de cada serviço.	O3L	20	14/06/25	04/07/25	
1	6	9.6.3	P26- Cronograma físico-financeiro.	O3L	20	14/06/25	04/07/25	
1	6	9.6.4	P27- Curva ABC de insumos com preços decrescentes.	O3L	20	14/06/25	04/07/25	
1	6	9.6.5	P28- Data base (mês/ano) de referência dos custos.	O3L	20	14/06/25	04/07/25	
1	6	9.6.6	P29- Memória de cálculo dos levantamentos de quantidades.	O3L	20	14/06/25	04/07/25	
1	6	9.6.7	P30- Planilhas orçamentárias de materiais e serviços.	O3L	20	14/06/25	04/07/25	
1	6	-	Compatibilização das planilhas orçamentárias	O3L	22	05/07/25	27/07/25	
1	6	-	Análise IEF (V0)	EKOS	22	05/07/25	27/07/25	
1	6	-	Análise EKOS (V0)	EKOS	22	05/07/25	27/07/25	
1	6	-	Revisão Produto após Análise IEF-DAF: O3L	O3L	36	01/02/26	09/03/26	
1	6	-	Aprovação Produto*	EKOS + IEF	15	10/03/26	25/03/26	
1	6	-	Impressão Geral (2 vias)	O3L	5	26/03/26	31/03/26	

ENC: Projeto Alojamento - Revisão de Cronograma Executivo

De Maria Cecilia <maria.cecilia@ekosbrasil.org>

Data Qui, 08/01/2026 11:31

Para Marina Tiengo <mariana.tiengo@ekosbrasil.org>

Cf combinado, para o Relatório do 16º PA.

Maria Cecilia Wey de Brito

Tel: +55 11 5505 6371

Cel: +55 11 98555-6206

www.ekosbrasil.org

Siga-nos no [LinkedIn](#) e [instagram](#)

Conheça o [Compromisso com o Clima](#) e compense emissões gerando impacto socioambiental positivo.



Aviso de confidencialidade - Esta mensagem pode conter informação confidencial, privilegiada ou com dados pessoais, sendo seu sigilo protegido por lei. Se você não for o destinatário ou a pessoa autorizada a receber esta mensagem, não pode usar, copiar ou divulgar as informações nela contidas, inclusive seus anexos, ou tomar qualquer ação baseada nessas informações. Quaisquer ações que violem a privacidade, a proteção dos dados ou a confidencialidade desta mensagem podem ser consideradas ilegais, implicando em apuração de responsabilidade e indenização pelo(s) infrator(es). Se você recebeu esta mensagem por engano, por favor, avise imediatamente ao remetente, respondendo o e-mail e em seguida apague-a. Agradecemos sua cooperação.

De: Nilcemar Oliveira Bejar <nilcemar.bejar@meioambiente.mg.gov.br>

Enviada em: terça-feira, 30 de dezembro de 2025 09:25

Para: Ulysses Mourão <ulysses.mourao@ekosbrasil.org>; Regis Andre Nascimento Coelho <regis.coelho@meioambiente.mg.gov.br>; Cecilia Fernandes de Vilhena <cecilia.vilhena@meioambiente.mg.gov.br>; Vinicius de Assis Moreira <vinicius.moreira@meioambiente.mg.gov.br>; Lariane Chaves Junker <lariane.junker@meioambiente.mg.gov.br>

Cc: Maria Cecilia <maria.cecilia@ekosbrasil.org>; Lucas Leal - EKOS BRASIL <lucas.leal@ekosbrasil.org>; Cristina Sancini - EKOS BRASIL <crisrina.sancini@ekosbrasil.org>; Priscilla Borim <priscilla.borim@ekosbrasil.org>

Assunto: RE: Projeto Alojamento - Revisão de Cronograma Executivo

Prezados,

O IEF aprova o cronograma apresentado, relativo à Projeto de reforma do Alojamento do CT do PERD.

Atenciosamente,



Nilcemar Bejar
Analista Ambiental
Gerência de Criação e Manejo de Unidades de Conservação - GCMUC/DIUC
Sistema Estadual de Meio Ambiente e Recursos Hídricos - Sisema
Instituto Estadual de Florestas - IEF
www.meioambiente.mg.gov.br

De: Ulysses Mourão <ulysses.mourao@ekosbrasil.org>

Enviado: terça-feira, 23 de dezembro de 2025 12:15

Para: Regis Andre Nascimento Coelho <regis.coelho@meioambiente.mg.gov.br>; Nilcemar Oliveira Bejar <nilcemar.bejar@meioambiente.mg.gov.br>; Cecilia Fernandes de Vilhena <cecilia.vilhena@meioambiente.mg.gov.br>; Vinicius de Assis Moreira <vinicius.moreira@meioambiente.mg.gov.br>; Lariane Chaves Junker <lariane.junker@meioambiente.mg.gov.br>

Cc: Maria Cecilia <maria.cecilia@ekosbrasil.org>; Lucas Leal - EKOS BRASIL <lucas.leal@ekosbrasil.org>; Cristina Sancini - EKOS BRASIL <cristina.sancini@ekosbrasil.org>; Priscilla Borim <priscilla.borim@ekosbrasil.org>

Assunto: Projeto Alojamento - Revisão de Cronograma Executivo

ATENÇÃO: Este e-mail foi enviado a partir de uma fonte externa ao Sisema. Nunca forneça dados pessoais, especialmente usuários/senhas de acesso. Não envie ou abra quaisquer links/anexos, a menos que você tenha certeza da identidade do remetente.

Prezados, Boa Tarde

Conforme conversado, segue cronograma revisado do Projeto de reforma do Alojamento do CT do PERD.

Considerando que o projeto não foi finalizado na última data indicada em cronograma aprovado, conforme devidamente informado nas reuniões de monitoramento do TP, e que o 3º Termo Aditivo foi assinado na segunda quinzena de dezembro, elaboramos a Revisão 01 do cronograma anexo com prazo até Março/26.

De acordo com os pontos tratados na reunião realizada em 18/12/25 com a participação de O3L/EKOS e IEF(DAF) entendemos que o prazo supracitado é suficiente para a revisão e finalização dos projetos de arquitetura e complementares.

Dessa forma, pedimos a avaliação e aprovação do IEF para análise do indicador de Projetos de Arquitetura e Engenharia (Reforma do Alojamento) no 17ª Período Avaliatório.

Permanecemos à disposição.

Atenciosamente,

Ulysses Mourão

Tel: +55 11 99645-5970

Tel: +55 11 3589 1502

www.ekosbrasil.org

Siga-nos no LinkedIn e Facebook

Conheça o Compromisso com o Clima e compense emissões gerando impacto socioambiental positivo



Aviso de confidencialidade - Esta mensagem pode conter informação confidencial, privilegiada ou com dados pessoais, sendo seu sigilo protegido por lei. Se você não for o destinatário ou a pessoa autorizada a receber esta mensagem, não pode usar, copiar ou divulgar as informações nela contidas, inclusive seus anexos, ou tomar qualquer ação baseada nessas informações. Quaisquer ações que violem a privacidade, a proteção dos dados ou a confidencialidade desta mensagem podem ser consideradas ilegais, implicando em apuração de responsabilidade e indenização pelo(s) infrator(es). Se você recebeu esta mensagem por engano, por favor, avise imediatamente ao remetente, respondendo o e-mail e em seguida apague-a. Agradecemos sua cooperação. Aviso de confidencialidade - Esta mensagem pode conter informação confidencial, privilegiada ou com dados pessoais, sendo seu sigilo protegido por lei. Se você não for o destinatário ou a pessoa autorizada a receber esta mensagem, não pode usar, copiar ou divulgar as informações nela contidas, inclusive seus anexos, ou tomar qualquer ação baseada nessas informações. Quaisquer ações que violem a privacidade, a proteção dos dados ou a confidencialidade desta mensagem podem ser consideradas ilegais, implicando em apuração de responsabilidade e indenização pelo(s) infrator(es). Se você recebeu esta mensagem por engano, por favor, avise imediatamente ao remetente, respondendo o e-mail e em seguida apague-a. Agradecemos sua cooperação.

ALOJAMENTO DO CENTRO DE TREINAMENTO DO PERD - PROJETOS DE ARQUITETURA E ENGENHARIA - CRONOGRAMA GERAL (Atualização: 23/DEZEMBRO/25)

ELABORAÇÃO DOS PROJETOS DE ARQUITETURA E COMPLEMENTARES

		CRONOGRAMA INICIAL - PREVISTO			CRONOGRAMA REVISADO - 23/12/2025		
ITEM	ATIVIDADES	INÍCIO	TÉRMINO	DURAÇÃO	INÍCIO	TÉRMINO	DURAÇÃO
1.	ELABORAÇÃO DOS PROJETOS: Arquitetura e Complementares	12/05/2025	07/11/2025	180	12/05/2025	31/03/2026	324
1.2.1	Reunião de Kick-Off: Início dos trabalhos	12/05/2025	12/05/2025	1	12/05/2025	12/05/2025	1
1.2.2	Etapa 1 : : Plano de Trabalho			26			26
1.2.2.1	Elaboração do Plano de Trabalho - O3L	12/05/2025	16/05/2025	5	12/05/2025	16/05/2025	5
1.2.2.2	Análise do plano de Trabalho - IEF	19/05/2025	21/05/2025	10	19/05/2025	21/05/2025	10
1.2.2.3	Revisão Final Plano de Trabalho - O3L	24/05/2025	30/05/2025	5	24/05/2025	30/05/2025	5
1.2.2.4	Análise e Aprovação Final do Plano de Trabalho - IEF	02/06/2025	06/06/2025	5	02/06/2025	06/06/2025	5
1.2.3	Etapa 02 : : Diagnóstico e Plano de Necessidades			61			75
1.2.3.1	Serviços de campo - O3L	26/05/2025	20/06/2025	10	26/05/2025	20/06/2025	10
1.2.3.2	Reunião de campo/ Definição Programa Necessidades (BLOQUEIO DE AGENDA EM CAMPO)	04/06/2025	04/06/2025	1	04/06/2025	04/06/2025	1
1.2.3.3	Elaboração do Relatório Técnico de Diagnóstico - O3L	02/06/2025	27/06/2025	20	02/06/2025	27/06/2025	20
1.2.3.4	Análise Diagnostico - IEF	30/06/2025	11/07/2025	10	30/06/2025	11/07/2025	10
1.2.3.5	Revisão Final Diagnostico - O3L	14/07/2025	18/07/2025	5	14/07/2025	18/07/2025	5
1.2.3.6	Análise e Aprovação Diagnostico - IEF	21/07/2025	25/07/2025	5	21/07/2025	08/08/2025	18
1.2.4	Etapa 03 : : Desenvolvimento do Conceito e Anteprojeto			82			110
1.2.4.1	Desenvolvimento do Projeto Conceitual - O3L	02/06/2025	13/06/2025	10	02/06/2025	13/06/2025	11
1.2.4.2	Reunião - Apresentação do Projeto Conceitual - O3L, EKOS, IEF	16/06/2025	16/06/2025	1	16/06/2025	16/06/2025	1
1.2.4.3	Análise Conceitual - IEF	16/06/2025	20/06/2025	5	16/06/2025	20/06/2025	5
1.2.4.4	Reunião - Devolutiva NT do Projeto Conceitual - O3L, EKOS, IEF				01/07/2025	01/07/2025	1
1.2.4.5	Análise Conceitual - IEF (incorporação da copa e área de convivência)				02/07/2025	09/07/2025	8
1.2.4.6	Revisão Final Conceitual - O3L	23/06/2025	24/06/2025	2	10/07/2025	10/07/2025	1
1.2.4.7	Análise e Aprovação Conceitual - IEF	25/06/2025	29/06/2025	3	11/07/2025	21/07/2025	11
1.2.4.8	Desenvolvimento do Projeto Anteprojeto Arquitetura - O3L	25/06/2025	04/07/2025	10	22/07/2025	01/08/2025	11
1.2.4.9	Reunião - Apresentação do Projeto Anteprojeto Arquitetura - O3L, EKOS, IEF	07/07/2025	07/07/2025	1	04/08/2025	04/08/2025	1
1.2.4.10	Análise Anteprojeto - IEF	07/07/2025	18/07/2025	10	04/08/2025	15/08/2025	12
1.2.4.11	Revisão Anteprojeto Arquitetura - O3L	21/07/2025	25/07/2025	5	18/08/2025	22/08/2025	5
1.2.4.12	Elaboração Anteprojeto Complementares - O3L	21/07/2025	25/07/2025	10	18/08/2025	22/08/2025	5
1.2.4.13	Reunião - Apresentação do Projeto Anteprojeto Arquitetura + Complementares - O3L, EKOS, IEF (BLOQUEIO DE AGENDA)	28/07/2025	28/07/2025	1	25/08/2025	25/08/2025	1
1.2.4.14	Análise Anteprojeto Arquitetura + Complementares - IEF	28/07/2025	08/08/2025	10	25/08/2025	05/09/2025	12
1.2.4.15	Revisão Final Anteprojeto Arquitetura + Complementares - O3L	11/08/2025	15/08/2025	5	08/09/2025	12/09/2025	5
1.2.4.16	Análise e Aprovação Anteprojeto Arquitetura + Complementares - IEF	18/08/2025	22/08/2025	5	15/09/2025	19/09/2025	5
1.2.5	Etapa 04 : : Projetos Executivos de Arquitetura			68			212
1.2.5.1	Elaboração do Projeto Executivo de Arquitetura e Paisagismo - O3L	18/08/2025	12/09/2025	20	26/08/2025	29/09/2025	35
1.2.5.2	Análise do Projeto Executivo de Arquitetura e Paisagismo - IEF	15/09/2025	26/09/2025	10	02/10/2025	15/12/2025	75
1.2.5.3	Reunião Técnica: O3L-EKOS-IEF-DAF				18/12/2025	18/12/2025	1
1.2.5.4	Revisão Projeto Executivo de Arquitetura e Paisagismo - O3L	29/09/2025	10/10/2025	10	22/12/2025	31/01/2026	40
1.2.5.5	Avaliação dos projetos revisados: IEF-DAF				01/02/2026	21/02/2026	20
1.2.5.6	Revisão do Produto após Análise IEF-DAF-O3L				22/02/2026	09/03/2026	15
1.2.5.7	Aprovação Final do Projeto Executivo de Arquitetura e Paisagismo - IEF	13/10/2025	24/10/2025	10	10/03/2026	25/03/2026	15
1.2.6	Etapa 05 : : Projetos Complementares			54			175
1.2.6.1	Elaboração do Projeto Executivo Complementares - O3L	08/09/2025	03/10/2025	20	02/10/2025	27/10/2025	26
1.2.6.2	Análise do Projeto Executivo Complementares - IEF	06/10/2025	17/10/2025	10	30/10/2025	10/11/2025	12
1.2.6.3	Elaboração do memorial descritivo e planilhas orçamentárias - O3L	15/09/2025	10/10/2025	20	22/12/2025	31/01/2026	40
1.2.6.4	Revisão Projeto Executivo Complementar + Planilha - O3L	20/10/2025	24/10/2025	5	22/12/2025	31/01/2026	41
1.2.6.5	Avaliação dos projetos revisados: IEF-DAF				01/02/2026	21/02/2026	20
1.2.6.6	Revisão do Produto após Análise IEF-DAF-O3L				22/02/2026	09/03/2026	15
1.2.6.7	Aprovação Final do Projeto Executivo Complementares + Planilha - IEF	27/10/2025	31/10/2025	5	10/03/2026	25/03/2026	15
1.2.7	Término dos projetos de arquitetura e complementares	31/10/2025	31/10/2025		25/03/2026	25/03/2026	
1.2.8	Entrega dos Produtos: Projetos, Planilhas e Documentação Geral do Projeto	03/11/2025	07/11/2025	5	26/03/2026	31/03/2026	5
1.2.8.1	Emissão Final: Projetos de arquitetura, complementares, memorial descritivo e planilhas orçamentárias	03/11/2025	07/11/2025	5	26/03/2026	31/03/2026	5

Anexo 2 – Indicador 2.1 Número acumulado de parcerias para alcance dos objetivos do PERD

Lucas Milani

De: Lucas Milani
Enviado em: quinta-feira, 23 de março de 2023 14:41
Para: Maria Cecilia; Nilcemar Oliveira Bejar; Regis Andre Nascimento Coelho; Vinicius de Assis Moreira
Cc: Ulysses Mourão; Marina Tiengo
Assunto: RES: Indicador de parcerias - Unileste

Obrigado, Nil.

Enviei a minuta à **UNILESTE**. Mantenho-os informados dos próximos passos.

Um abraço.

Lucas Milani Rodrigues

Tel: +55 11 5505 6371

www.ekosbrasil.org

Siga-nos no [LinkedIn](#) e [Facebook](#)

Conheça o [Compromisso com o Clima](#) e compense emissões gerando impacto socioambiental positivo.



De: Maria Cecilia <cicawey@ekosbrasil.org>
Enviada em: quarta-feira, 22 de março de 2023 16:46
Para: Nilcemar Oliveira Bejar <nilcemar.bejar@meioambiente.mg.gov.br>; Lucas Milani <lucas.milani@ekosbrasil.org>; Regis Andre Nascimento Coelho <regis.coelho@meioambiente.mg.gov.br>; Vinicius de Assis Moreira <vinicius.moreira@meioambiente.mg.gov.br>
Cc: Ulysses Mourão <ulysses.mourao@ekosbrasil.org>; Marina Tiengo <marina.tiengo@ekosbrasil.org>
Assunto: RES: Indicador de parcerias - Unileste

Que ótimo, obrigada.

Vamos em frente.

Ciça.

Maria Cecilia Wey de Brito

Tel: +55 11 5505 6371

Cel: +55 11 98555-62096

www.ekosbrasil.org

Siga-nos no [LinkedIn](#) e [Facebook](#)

Conheça o [Compromisso com o Clima](#) e compense emissões gerando impacto socioambiental positivo.



De: Nilcemar Oliveira Bejar <nilcemar.bejar@meioambiente.mg.gov.br>
Enviada em: quarta-feira, 22 de março de 2023 16:12
Para: Lucas Milani <lucas.milani@ekosbrasil.org>; Regis Andre Nascimento Coelho <regis.coelho@meioambiente.mg.gov.br>; Vinicius de Assis Moreira <vinicius.moreira@meioambiente.mg.gov.br>
Cc: Maria Cecilia <cicawey@ekosbrasil.org>; Ulysses Mourão <ulysses.mourao@ekosbrasil.org>; Marina Tiengo

<marina.tiengo@ekosbrasil.org>

Assunto: RE: Indicador de parcerias - Unileste

Presado Lucas,

Estamos de acordo com a proposta, pode dar prosseguimento.

Att.



Nilcemar Bejar
Analista Ambiental
Gerência de Criação e Manejo de Unidades de Conservação - GCMUC/DIUC

Sistema Estadual de Meio Ambiente e Recursos Hídricos - Sisema
Instituto Estadual de Florestas - IEF
www.meioambiente.mg.gov.br

De: Lucas Milani <lucas.milani@ekosbrasil.org>

Enviado: quarta-feira, 22 de março de 2023 11:46

Para: Regis Andre Nascimento Coelho <regis.coelho@meioambiente.mg.gov.br>; Nilcemar Oliveira Bejar <nilcemar.bejar@meioambiente.mg.gov.br>; Vinicius de Assis Moreira <vinicius.moreira@meioambiente.mg.gov.br>

<vinicius.moreira@meioambiente.mg.gov.br>

Cc: Maria Cecilia <cicawey@ekosbrasil.org>; Ulysses Mourão <ulysses.mourao@ekosbrasil.org>; Marina Tiengo <marina.tiengo@ekosbrasil.org>

Assunto: RES: Indicador de parcerias - Unileste

ATENÇÃO: Este e-mail foi enviado a partir de uma fonte externa ao Sisema. Nunca forneça dados pessoais, especialmente usuários/senhas de acesso. Não envie ou abra quaisquer links/anexos, a menos que você tenha certeza da identidade do remetente.

Prezados, bom dia.

Gostaria de saber se há uma posição sobre nossa proposta de parceria. Reitero que a data do encontro que farei com os coordenadores de cursos da Unileste para levantar potenciais atividades será dia 05 de abril.

Agradeço a atenção.

Lucas Milani Rodrigues

Tel: +55 11 5505 6371

www.ekosbrasil.org

Siga-nos no [LinkedIn](#) e [Facebook](#)

Conheça o [Compromisso com o Clima](#) e compense emissões gerando impacto socioambiental positivo.



De: Lucas Milani

Enviada em: quarta-feira, 15 de março de 2023 09:47

Para: Regis Andre Nascimento Coelho <regis.coelho@meioambiente.mg.gov.br>; Nilcemar Oliveira Bejar <nilcemar.bejar@meioambiente.mg.gov.br>; Vinicius de Assis Moreira <vinicius.moreira@meioambiente.mg.gov.br>

<vinicius.moreira@meioambiente.mg.gov.br>

Cc: Maria Cecilia <cicawey@ekosbrasil.org>; Ulysses Mourão <ulysses.mourao@ekosbrasil.org>; Marina Tiengo

<marina.tiengo@ekosbrasil.org>

Assunto: RES: Indicador de parcerias - Unileste

Prezados, bom dia.

Escrevo para saber se puderam olhar a minuta da parceria com a Unileste. Em breve terei o encontro presencial com os coordenadores dos cursos da Unileste. Vocês teriam uma perspectiva de data de resposta sobre a parceria?

Agradeço a atenção.

Lucas Milani Rodrigues

Tel: +55 11 5505 6371

www.ekosbrasil.org

Siga-nos no [LinkedIn](#) e [Facebook](#)

Conheça o [Compromisso com o Clima](#) e compense emissões gerando impacto socioambiental positivo.



De: Lucas Milani

Enviada em: sexta-feira, 10 de março de 2023 10:36

Para: Regis Andre Nascimento Coelho <regis.coelho@meioambiente.mg.gov.br>; Nilcemar Oliveira Bejar <nilcemar.bejar@meioambiente.mg.gov.br>; Vinicius de Assis Moreira <vinicius.moreira@meioambiente.mg.gov.br>

Cc: Maria Cecilia <cicawey@ekosbrasil.org>; Ulysses Mourão <ulysses.mourao@ekosbrasil.org>; Marina Tiengo <marina.tiengo@ekosbrasil.org>

Assunto: RES: Indicador de parcerias - Unileste

Bom dia, Régis, Nil e Vinícius.

A partir do que discutimos aqui, elaboramos a versão inicial do convênio com a Unileste. Ao longo do texto colocamos o IEF e deixamos em amarelo para verificarem. O modelo de convênio foi fornecido pela Unileste, dessa forma, fizemos o documento como eles costumam construir.

Sobre as atividades a serem desenvolvidas, como nos foi posto pela Unileste, isso é feito após a celebração do convênio. Além disso, para construí-las, teremos em abril uma reunião com os coordenadores de cursos sugeridos pela Unileste, lembrando que isso pode expandir ao longo da parceria, mas temos esse enfoque inicial.

Destacamos que essas atividades necessitam da validação do IEF, o que deixa claro que serão em ações de consolidação do PERD.

Sigo à disposição.

Atenciosamente.

Lucas Milani Rodrigues

Tel: +55 11 5505 6371

www.ekosbrasil.org

Siga-nos no [LinkedIn](#) e [Facebook](#)

Conheça o [Compromisso com o Clima](#) e compense emissões gerando impacto socioambiental positivo.



De: Lucas Milani - EKOS BRASIL

Enviada em: sexta-feira, 24 de fevereiro de 2023 11:33

Para: Regis Andre Nascimento Coelho <regis.coelho@meioambiente.mg.gov.br>; Nilcemar Oliveira Bejar <nilcemar.bejar@meioambiente.mg.gov.br>; Vinicius de Assis Moreira <vinicius.moreira@meioambiente.mg.gov.br>

Cc: Maria Cecilia - EKOS BRASIL <cicawey@ekosbrasil.org>; Ulysses Mourão - EKOS BRASIL <ulysses.mourao@ekosbrasil.org>; Marina Tiengo - EKOS BRASIL <marina.tiengo@ekosbrasil.org>

Assunto: RES: Indicador de parcerias - Unileste

Pessoal, bom dia!

Obrigado pelo retorno, Régis e Nil. Trago mais alguns pontos para esclarecer a proposta.

Respondendo as ponderações da Nil sobre as sugestões dadas de envolver outros cursos e atividades, em conversa com a Unileste, isso será construído a cada semestre. Eles propuseram esses quatro cursos inicialmente e nada impede que ao longo do tempo outros cursos como odontologia, educação física ou biologia façam parte das atividades. Apenas pontuaram que o curso de biologia, por exemplo, possivelmente não consiga atuar tão ativamente no Parque.

A proposta dada pela Unileste (e que também entendemos como melhor caminho) é de criar um termo de cooperação guarda-chuva, que traga as linhas gerais do que pode ser construído em parceria e a cada período letivo sejam delineadas conjuntamente essas atividades. Ou seja, esse detalhamento será semestral e posterior a parceria estabelecida.

Entendemos que é um melhor arranjo por nos deixar livre (Ekos e IEF) para levantarmos nossas questões que queremos o olhar da universidade a cada semestre. Pude conversar agora de manhã com a Nil por telefone e explicar esse arranjo. Compartilho aqui por e-mail também para que estejamos todos na mesma página. Inclusive, nessa conversa, Nil pontuou que será bom que a parceria seja com o PERD para que se mantenha ao longo dos anos, ela ficou de verificar como é possível fazer isso na instituição.

Dessa forma, entendo que os encaminhamentos para firmarmos a parceria são:

- Instituto Ekos – elaborar a minuta da parceria e compartilhá-la com o IEF para validação;
- IEF – verificar como podemos vincular a parceria com a Unileste diretamente com o Parque, não somente com o Instituto Ekos.

Assim que estiver pronta a minuta compartilharei aqui com vocês. Fico no aguardo da informação sobre como colocar o Parque como parceiro direto também.

Sigo à disposição, em breve retorno com o documento.

Um abraço.

Lucas Milani Rodrigues

Tel: +55 11 5505 6371

www.ekosbrasil.org

Siga-nos no [LinkedIn](#) e [Facebook](#)

Conheça o [Compromisso com o Clima](#) e compense emissões gerando impacto socioambiental positivo.



De: Regis Andre Nascimento Coelho <regis.coelho@meioambiente.mg.gov.br>

Enviada em: sexta-feira, 24 de fevereiro de 2023 11:14

Para: Nilcemar Oliveira Bejar <nilcemar.bejar@meioambiente.mg.gov.br>; Lucas Milani - EKOS BRASIL <lucas.milani@ekosbrasil.org>; Vinicius de Assis Moreira <vinicius.moreira@meioambiente.mg.gov.br>

Cc: Maria Cecilia - EKOS BRASIL <cicawey@ekosbrasil.org>; Ulysses Mourão - EKOS BRASIL

<ulysses.mourao@ekosbrasil.org>; Marina Tiengo - EKOS BRASIL <marina.tiengo@ekosbrasil.org>

Assunto: RE: Indicador de parcerias - Unileste

Bom dia, Lucas e demais colegas.

Primeiramente, vemos com bons olhos esta iniciativa e ansiamos por mais propostas como esta junto a outros atores locais.

Quanto à nossa análise, entendo ser necessário que vocês apresentem a proposta de parceria propriamente dita para avaliação. Isto inclui tanto a definição do objeto da parceria, como as atividades a serem desenvolvidas, as responsabilidades assumidas pelos parceiros e, sobretudo, a aderência destes elementos ao objeto do Termo de Parceria e, quando for o caso, às entregas e produtos definidos pelo Programa de Trabalho.

Atenciosamente,



Régis André Nascimento Coelho

Núcleo de Apoio Regional – Timóteo/MG
Instituto Estadual de Florestas

www.ief.mg.gov.br

De: Nilcemar Oliveira Bejar <nilcemar.bejar@meioambiente.mg.gov.br>

Enviado: sexta-feira, 24 de fevereiro de 2023 10:27

Para: Lucas Milani - EKOS BRASIL <lucas.milani@ekosbrasil.org>; Vinicius de Assis Moreira <vinicius.moreira@meioambiente.mg.gov.br>; Regis Andre Nascimento Coelho <regis.coelho@meioambiente.mg.gov.br>

Cc: Maria Cecilia - EKOS BRASIL <cicawey@ekosbrasil.org>; Ulysses Mourão - EKOS BRASIL <ulysses.mourao@ekosbrasil.org>; Marina Tiengo - EKOS BRASIL <marina.tiengo@ekosbrasil.org>

Assunto: RE: Indicador de parcerias - Unileste

Prezado Lucas,

Que bom que estamos avançando neste assunto.

Tenho algumas ponderações a fazer, acho que poderíamos propor a inclusão de outros cursos com potencial de ação dentro do parque, por exemplo o de ciências biológicas (programas de estágio voluntário, cursos de campo, educação ambiental), educação física (ações envolvendo a comunidade e outros visitantes, monitoria de atividades, monitoria programação de férias etc); e outros que pudesse apoiar ações envolvendo a comunidade (pedagogia, odontologia, enfermagem etc).

Assim, entendo que vocês, em interlocução com a equipe do PERD podem desenhar uma proposta e minuta de documento, que atenda tanto as expectativas da UNILESTE quando as expectativas do PERD. Assim entendo que devemos pensar em contrapartidas da UNILESTE para o Parque. Por exemplo, podemos pensar em projetos relacionados à comunicação do PERD, relacionado à produção de peças gráficas, vídeos etc.

Sugiro Integrar a Isabelle e o Ronaldo na construção desta proposta visando incorporar as percepções dos mesmos e para facilitar a interlocução coma a equipe do IEF/PERD.

Aproveito a oportunidade para comunicar que tivemos uma reunião com a CENIBRA e que a empresa se disponibilizou para desenvolver projetos junto ao PERD, sugiro procurar Jailma e Vinícius para alinhamento e dar início a uma interlocução mais intensa, pois eles tem recursos e estrutura para contribuir muito em diversas ações, principalmente apoiando a educação ambiental e a visitação escolar no PERD.

Fico à disposição para qualquer dúvida.

Atenciosamente!



Nilcemar Bejar
Analista Ambiental
Gerência de Criação e Manejo de Unidades de Conservação - GCMUC/DIUC
Sistema Estadual de Meio Ambiente e Recursos Hídricos - Sisema
Instituto Estadual de Florestas - IEF
www.meioambiente.mg.gov.br

De: Lucas Milani - EKOS BRASIL <lucas.milani@ekosbrasil.org>

Enviado: quinta-feira, 23 de fevereiro de 2023 17:08

Para: Vinicius de Assis Moreira <vinicius.moreira@meioambiente.mg.gov.br>; Nilcemar Oliveira Bejar <nilcemar.bejar@meioambiente.mg.gov.br>; Regis Andre Nascimento Coelho <regis.coelho@meioambiente.mg.gov.br>

Cc: Maria Cecilia - EKOS BRASIL <cicawey@ekosbrasil.org>; Ulysses Mourão - EKOS BRASIL <ulysses.mourao@ekosbrasil.org>; Marina Tiengo - EKOS BRASIL <marina.tiengo@ekosbrasil.org>

Assunto: Indicador de parcerias - Unileste

ATENÇÃO: Esta mensagem advém de caixas postais externas ao ambiente do Sistema Estadual de Meio Ambiente e Recursos Hídricos - SISEMA. Tenha cuidado ao abrir anexos e clicar em links recebidos, principalmente de remetentes desconhecidos. Nunca forneça dados pessoais, especialmente usuários/senhas de acesso, bem como avalie bem os remetentes antes de compartilhar informações institucionais. Diretoria de Infraestrutura e Suporte em Tecnologia da Informação.

Prezados, boa tarde.

Conforme havíamos conversado, eu e a Ciça tivemos uma reunião na Unileste para discutirmos a possibilidade de parceria com a universidade. Estavam presentes o Marcos (conselheiro do PERD), o pró-reitor e o reitor da universidade.

A motivação do encontro foi a questão de ter alunos do curso de biologia colaborando ativamente no herbário. Apesar de ser uma proposta interessante, ficou claro durante a reunião que o curso de biologia não possui um corpo discente disponível, visto que muito tempo da graduação é à distância. Deste modo, o reitor apresentou a possibilidade de aproximarmos da universidade e levar para os graduandos questões que o PERD enfrenta e de que forma eles poderiam ajudar com ideias para resolução.

Durante o encontro, o pró-reitor e o reitor deixaram claro que os cursos que mais poderiam colaborar com o Parque são: **Veterinária; Direito; Comunicação; e Arquitetura**. A sugestão dada pela universidade foi de estabelecer um termo de cooperação no primeiro semestre de 2023 e a partir do segundo semestre de 2023 desenharmos um projeto por semestre. A intenção é que a parceria seja o instrumento que viabilize que os professores e alunos discutam questões do Parque em sala de aula e em campo para que o Parque gere possibilidades de aprendizagem. Para levantar essas possibilidades foi agendado um encontro com os coordenadores desses quatro cursos para abril, quando estaremos novamente no PERD.

A universidade disponibilizou para nós uma cópia do termo de cooperação que tiveram com outras instituições, mas antes de iniciarmos a confecção deste documento, gostaríamos de validar com vocês se essa nossa parceria com a Unileste poderá ser pontuada no indicador previsto na área temática 02.

Relembro o escopo deste indicador:

Esse indicador tem como objetivo medir o esforço da Oscip no estabelecimento de parcerias com organizações, públicas ou privadas, que possam contribuir para a realização das ações que concorram para o alcance dos objetivos estratégicos, táticos e operacionais do PERD, fornecendo recursos humanos, materiais ou serviços, bem como o estabelecimento de cooperação técnica, dentre outros. A Oscip deverá estabelecer acordos com o objetivo de agregar valor à atividade, possibilitando melhorias na realização das ações do Termo de Parceria, tais como **parcerias com universidades (grifo nosso)**, organizações do terceiro setor, empresas e instituições públicas. Serão aceitas nesse indicador os documentos que comprovem o estabelecimento da parceria, firmados entre as partes, desde que não envolvam a prestação de serviços com objetivo comercial, custos financeiros para a Oscip ou que restrinjam o caráter público da política realizada. **A proposta de parceria deverá ser previamente validada pelo IEF, sendo tal aprovação condição para que a parceria seja estabelecida (grifo nosso)**. Cabe ressaltar que estas parcerias visam apenas incrementar a execução da política, não eximindo a Oscip de nenhuma de suas obrigações pactuadas no plano de trabalho.

Seguindo o estabelecido pelo escopo, fico no aguardo da formalização para darmos prosseguimento.

Atenciosamente,

Lucas Milani Rodrigues

Tel: +55 11 5505 6371

www.ekosbrasil.org

Siga-nos no [LinkedIn](#) e [Facebook](#)

Conheça o [Compromisso com o Clima](#) e compense emissões gerando impacto socioambiental positivo.



Instrumento nº 06.80.003/23		Zeev nº 105737
Unidade de Missão	CENTRO UNIVERSITÁRIO CATÓLICA DO LESTE DE MINAS GERAIS – UNILESTE	
Razão Social	INSTITUTO EKOS BRASIL	
CNPJ	04.954.252/0002-91	
Objeto do Instrumento Principal	Termo de Cooperação em prol de benefício mútuo derivado da interação acadêmica, cultural, pesquisa cooperativa e outras formas de colaboração acadêmica, bem como da cooperação dos PARTÍCIPIES , por meio do princípio de reciprocidade de ações acadêmicas, que envolvam membros dos respectivos Corpos Permanentes - civis e militares - professores, pesquisadores visitantes, alunos e outras atividades que possam ser mutuamente acordadas.	
Objeto do Termo Aditivo	N/A	
Gestor Contratual	Titular da Coordenação de Pesquisa e Iniciação Científica Unileste	
Valor do Contrato Originário	N/A	
Valor do Termo Aditivo	N/A	
Forma de Pagamento	N/A	
Vigência Contratual	31 de dezembro de 2025, a contar da última assinatura deste Instrumento.	
Observações		

**TERMO DE COOPERAÇÃO Nº 06.80.003/23
QUE CELEBRAM A UNIÃO BRASILEIRA
DE EDUCAÇÃO CATÓLICA – UBEC,
MANTENEDORA DA CENTRO
UNIVERSITÁRIO CATÓLICA DO LESTE
DE MINAS GERAIS – UNILESTE E O
INSTITUTO EKOS BRASIL**

Pelo presente Instrumento, a **UNIÃO BRASILEIRA DE EDUCAÇÃO CATÓLICA – UBEC**, associação civil, confessional, de direito privado, sem fins econômicos, de caráter educacional, assistencial, cultural e filantrópico, inscrita no CNPJ sob o nº 00.331.801/0001-30, com sede na Q QS 01, Rua 212, Lotes 19, 21 e 23, Sala 2.903, Ed. Connect Towers, Taguatinga, Brasília/DF, CEP 71.950-550, e Escritório Executivo, filial inscrita no CNPJ sob o nº 00.331.801/0010-20, localizado no SMPW, Quadra 05, Conjunto 13, Lote 08, Núcleo Bandeirante/DF, CEP 71.735-513, mantenedora do **CENTRO UNIVERSITÁRIO CATÓLICA DO LESTE DE MINAS GERAIS – UNILESTE**, com endereço na Av. Tancredo de Almeida Neves, n. 3.500, bairro Universitário, em Coronel Fabriciano/MG, CEP 35.170-056 e inscrito no CNPJ sob o n. 00.331.801/0006-44, representado pelo seu Reitor, **GENÉSIO ZEFERINO DA SILVA FILHO**, brasileiro, casado, inscrito no RG sob o n. 2.534.678 SSP/MG, e no CPF sob o n. 683.775.846-20, e pelo seu Pró-Reitor de Administração, **VENÍCIO ELMAR SOARES DE OLIVEIRA JÚNIOR**, brasileiro, casado, administrador de empresas, inscrito no RG sob o n. MG-7.729.285 SSP/MG, e no CPF sob o n. 026.860.306-58, doravante denominado **UNILESTE** e, do outro, a **INSTITUTO EKOS BRASIL**, inscrito no CNPJ nº 04.954.252/0002-91, estabelecido na Avenida do Contorno, nº 2905, sala 401, CEP 30110-915, Belo Horizonte/MG, neste ato representado pela Representante Legal, **ISABEL CRISTINA SANDRE SANCINI**, brasileira, casada, administradora de empresas, portadora da cédula de identidade nº 6.070.792-6, expedida pela Secretaria de Segurança Pública do Estado de São Paulo e do CPF nº 008.413.608-12, doravante denominada **INSTITUTO EKOS**, resolvem ambas, em conjunto, denominadas **PARTES** e "**PARTÍCIPIES**", com base no interesse comum de cooperação e colaboração mútua para as duas instituições, celebrar o presente Termo de Cooperação, mediante as seguintes cláusulas e condições:

CLAUSULA PRIMEIRA – OBJETO

1.1 Os **PARTÍCIPIES** acreditam que o benefício mútuo pode ser derivado da interação acadêmica, cultural, pesquisa cooperativa e outras formas de colaboração acadêmica, bem como da cooperação dos **PARTÍCIPIES**, por meio do princípio de reciprocidade de ações acadêmicas, que envolvam membros dos respectivos Corpos Permanentes - civis e militares - professores, pesquisadores visitantes, alunos e outras atividades que possam ser mutuamente acordadas, tais como:

a. permuta de experiências pessoal, material, informações acadêmicas, científicas, técnicas

- e culturais, incluindo trabalhos de pesquisa de comum interesse dos partícipes;
- b.** realização conjunta de conferências, seminários, fóruns, workshops, exposições, cursos e outras atividades de interesse dos partícipes; e
 - c.** prospecção de outras possíveis áreas de cooperação.
 - d.** Todos os projetos e atividades decorrentes deste Instrumento serão voltados às ações de consolidação do Parque Estadual do Rio Doce, visto o Termo de Parceria 51/2021 celebrado entre o Instituto Ekos e o Instituto Estadual de Florestas, vigente até 31 de dezembro de 2025.
 - e.** Os projetos e atividades definidos em comum entre os signatários serão submetidos à gerência do Parque Estadual do Rio Doce para aprovação antes de serem executados.

CLAUSULA SEGUNDA – OBRIGAÇÕES DOS PARTÍCIPES

2.1 Compartilhar o uso de suas fontes de consulta e troca de informações de caráter técnico em temas de interesse para ambos **PARTÍCIPES**, bem como apoiar, na medida do possível, a organização conjunta de conferências, fóruns, seminários, cursos com emissão de diploma e outros eventos que forem acordados entre os partícipes.

CLAUSULA TERCEIRA – DEVERES DOS PARTÍCIPES

3.1 Cumprir integralmente com diligência, eficiência e transparência as obrigações acordadas e todos os processos enquadrados neste Termo de Cooperação.

- a)** Oferecer os meios disponíveis para cumprir as obrigações mencionadas na cláusula anterior.
- b)** Formular, cumprir e realizar as devidas gestões e processos específicos, a fim de facilitar a utilização de ambas as infraestruturas.

CLAUSULA QUARTA – MODALIDADES DE COOPERAÇÃO

4.1 A cooperação aqui estipulada poderá ser desenvolvida nas seguintes modalidades:

- a)** Implementação e apoio mútuo em programas diversos (assessorias, consultorias, cursos, seminários e outros);
- b)** Troca recíproca de estudos, literatura especializada e publicações;
- c)** Apoio na organização de eventos sobre temas relacionados às atividades das duas instituições;
- d)** Apoio de especialistas para a realização de estudos e pesquisas sobre temas de interesse mútuo;
- e)** Os partícipes concordam em firmar um contrato, por escrito, separado para aquela atividade específica que abrangerá todos os termos materiais, incluindo financiamento, as responsabilidades e obrigações que devem ser assumidas por cada um, incluindo a confidencialidade como mutuamente concordado e assinado pelos partícipes previamente para o início das atividades.

CLAUSULA QUINTA – ACORDOS ESPECÍFICOS

5.1 Os **PARTÍCIPIES** devem apresentar o Plano de Trabalho, com metas prioritárias em cada uma das iniciativas que serão desenvolvidas para execução do presente Termo de Cooperação, sendo que poderão ser realizados tantos planos de trabalho quanto necessários;

5.2 Cada **PARTÍCIPIES** deverá designar um técnico representante para acompanhar os trabalhos e participar das decisões a serem tomadas;

5.3 Somente ações realizadas de forma cooperada, com devido Plano de Trabalho formalizado e compactuado previamente, terão inscrições e listas de presenças compartilhadas pelos **PARTÍCIPIES**. Todos os trâmites referentes aos dados do público participante de eventos deste Termo serão regidos pela Lei Geral de Proteção de Dados Pessoais (Lei nº 13.709, de 14 de agosto de 2018).

CLAUSULA SEXTA – SUPERVISÃO, COORDENAÇÃO E AVALIAÇÃO

6.1 Para coordenar e supervisionar a execução deste Termo, as **PARTES**, desde já, cada uma, disponibilizam representante legal, integrante dos respectivos quadros permanentes de pessoa, conforme abaixo indicados:

a) Pela UBEC/UNILESTE

Titular da Coordenação de Pesquisa do Unileste

b) Pela INSTITUTO EKOS

Nome: Lucas Milani Rodrigues

Cargo: Coordenador Técnico do Termo de Parceria 51/2021 celebrado entre Instituto Ekos e Instituto Estadual de Florestas

E-mail: lucas.milani@ekosbrasil.org

CLAUSULA SÉTIMA – PROPRIEDADE INTELECTUAL E DIREITOS DE AUTOR

7.1 Os produtos obtidos como resultado de projetos conjuntos, bem como a propriedade intelectual que pode ser gerada a partir deles, pertencerão as **PARTÍCIPIES**. Sua distribuição será feita nas proporções que os partícipes considerem justas, de acordo com as características de cada projeto ou programa, carta de entendimento ou protocolo correspondente. Se os resultados de trabalhos realizados na sequência deste Acordo forem expostos em publicações científicas ou técnicas, a participação de ambas as instituições deve ser mencionada. Em qualquer outra publicação ou documento editado unilateralmente, a parte que o fizer deve registrar a colaboração fornecida pelo outro, sem implicá-lo em qualquer responsabilidade no que diz respeito ao conteúdo e aos custos da publicação.

CLAUSULA OITAVA – DO SIGILO

8.1 Os **PARTÍCIPIES** se comprometem a assegurar o sigilo sobre as informações de que as equipes técnicas tomem conhecimento, referentes a dados coletados primária ou secundariamente, nos termos do decreto federal no 7.845, de 14 de dezembro de 2012 e da lei distrital no 4.990, de 12 de dezembro de 2012.

CLAUSULA NONA – DOS RECURSOS FINANCEIROS

9.1 As responsabilidades das parceiras sobre o fornecimento de recursos necessários serão descritas nos termos das atividades e /ou projetos desenvolvidos posteriormente a assinatura do termo de cooperação.

9.2 Recursos eventualmente utilizados por parte do Instituto Ekos, serão oriundos especificamente do Termo de Parceria 51/2021 celebrado com o Instituto Estadual de Florestas, e somente será realizado após alinhamento com o IEF.

CLÁUSULA DÉCIMA – DOS RECURSOS HUMANOS

10.1 Os recursos humanos utilizados por quaisquer dos **PARTÍCIPIES**, em decorrência das atividades inerentes ao presente Termo de Cooperação, não sofrerão alteração na sua vinculação nem acarretarão quaisquer ônus ao outro **PARTÍCIPE**. As atividades não implicarão cessão de servidores, que poderão ser designados apenas para o desempenho de ação específica prevista no acordo e por prazo determinado.

CLAUSULA DÉCIMA PRIMEIRA – RELAÇÃO DE TRABALHO

11.1 A mão-de-obra utilizada pelas **PARTES**, na execução deste Termo, na condição de empregado, servidor, autônomo, empreiteiro ou qualquer outro título, nenhuma vinculação ou direito terá em relação à outra parte, ficando a cargo exclusivo da respectiva contratante, a integral responsabilidade que se refere a seus direitos, mormente os trabalhistas e previdenciários, inexistente qualquer solidariedade entre as **PARTES**.

CLAUSULA DÉCIMA SEGUNDA – SOLUÇÃO DE CONFLITOS

12.1 Os **PARTÍCIPIES** declaram que realizarão de boa-fé todas as ações derivadas deste presente Termo de Cooperação, envidando, desta forma, todos os esforços possíveis para cumpri-lo. Em caso de desacordo relacionado com a execução do mesmo, comprometem-se a resolver direta e voluntariamente por meio de consultas mútuas entre os **PARTÍCIPIES**, não podendo ser transferidas a terceiros. As resoluções serão baseadas no espírito de cooperação e, portanto, não serão submetidos a nenhum tribunal nacional ou internacional.

Parágrafo único - Os **PARTÍCIPIES** reconhecem e concordam que o presente Memorando de Entendimento foi celebrado de boa fé e em comum acordo, versando sobre a cooperação mútua entre si no campo acadêmico e cultural observando as disposições legais no âmbito nacional.

CLAUSULA DÉCIMA TERCEIRA – VIGÊNCIA

13.1 O presente convênio vigorará até **31 de dezembro de 2025**, final do Termo de Parceria 51/2021 celebrado entre Instituto Ekos e Instituto Estadual de Florestas, podendo ser rescindido a qualquer momento por qualquer das **PARTES**, com aviso de 30 (trinta) dias de antecedência e por meio inequívoco de recebimento.

Parágrafo único – O presente Termo poderá ser prorrogado em até um 1 (ano) mediante a celebração do Termo Aditivo assinado entre as **PARTES**, sendo vedada a sua prorrogação tácita.

CLAUSULA DÉCIMA QUARTA – DA RESCISÃO E DENÚNCIA

14.1 Por descumprimento de qualquer de suas cláusulas ou condições, poderá a parte prejudicada rescindir unilateralmente o presente Termo, independentemente de prévia interpretação judicial ou extrajudicial, respondendo a parte inadimplente pelas perdas e danos decorrentes ressalvados as hipóteses de caso fortuito ou de força maior, devidamente caracterizada.

Parágrafo único - Qualquer das **PARTES** poderá rescindir o presente Termo, quando bem lhe convier, independentemente de justo motivo e sem que lhe caiba qualquer sanção desde que faça mediante aviso prévio (denúncia), por escrito, de no mínimo 30 (trinta) dias, resguardados os projetos em andamento.

CLAUSULA DÉCIMA QUINTA – FORÇA MAIOR OU CASO FORTUITO

15.1 Nenhum dos partícipes será responsabilizado em casos de impossibilidade do cumprimento total ou parcial dos compromissos assumidos neste Termo de Cooperação, por motivos de força maior ou eventos fortuitos. Tais fatos deverão ser devidamente informados e registrados por escrito.

CLAUSULA DÉCIMA SEXTA – CESSÃO

16.1 Nenhum dos **PARTÍCIPES** pode unilateralmente realizar a cessão total ou parcial deste Termo de Cooperação.

CLAUSULA DÉCIMA SÉTIMA – EXCLUSIVIDADE

17.1 Este Termo de Cooperação não limita o direito dos **PARTÍCIPES** de formular acordos iguais ou similares com outras instituições.

CLAUSULA DÉCIMA OITAVA - DO CUMPRIMENTO DA LEI DE PRIVACIDADE DOS DADOS

18.1 As **PARTES** se comprometem em manter o sigilo de todos os dados pessoais a que tenham acesso em consequência da relação estabelecida neste contrato, devendo assegurar que seus colaboradores tenham conhecimento do tratamento que os dados pessoais devam ter face a Lei nº 13709/2018.

18.2 As **PARTES** se comprometem a não utilizar os dados pessoais que tiverem acesso para fins distintos da relação estabelecida, sendo vedada a transmissão para terceiros.

18.3 As **PARTES** se comprometem em manter os compromissos acima, mesmo após o término da relação contratual.

18.4 As **PARTES** declaram que qualquer conduta incompatível com as disposições acima será considerada uma grave violação deste Contrato e será considerado motivo de justa causa para a rescisão imediata, sem prejuízo da adoção das medidas legalmente cabíveis.

CLÁUSULA DÉCIMA NONA - DA PROTEÇÃO DOS DADOS PESSOAIS

19.1 As **PARTES** declaram, no presente instrumento, que estão buscando se adaptar à lei vigente no que se refere à privacidade e a proteção de dados no âmbito de suas atividades, especialmente aquelas referidas no âmbito deste contrato, por meio da implementação de medidas organizacionais e técnicas.

19.2 No âmbito da execução do presente Contrato, as **PARTES** reconhecem que dados pessoais, incluindo, mas não somente aqueles de sócios, empregados e parceiros/fornecedores, poderão eventualmente ser transferidos à outra **PARTE**, sob os seguintes fundamentos legais: cumprimento do dever legal; obrigação contratual; e legítimo interesse das **PARTES**. Ao processar dados pessoais, cada **PARTE** deve cumprir a Legislação de Proteção de Dados aplicável, com base no local da coleta e do tratamento dos dados pessoais, em todos os momentos durante a vigência deste Contrato.

19.3 As **PARTES** garantem que eventuais dados pessoais no âmbito desse Contrato foram legitimamente coletados, mediante o consentimento livre e expresso de seus titulares, que têm pleno conhecimento a respeito da utilização destes dados pessoais no âmbito do presente Contrato; serão utilizados exclusivamente para os fins contratados, promovendo todas as medidas necessárias para obter o consentimento dos titulares e assegurar a estes o exercício dos direitos previstos nas leis de proteção de dados pessoais; e que passado o período de vigência desse **CONTRATO**, serão excluídos de seu banco de dados.

19.4 No âmbito da execução do presente Contrato, as **PARTES** reconhecem que dados pessoais, caso eventualmente transferidos à outra Parte, devem ser tratados de forma a cumprir as normas de proteção de dados, em todos os momentos durante a vigência deste Contrato.

19.5 As **PARTES** entendem que, para a execução da prestação do serviço contratado, é necessário o compartilhamento dos dados pessoais relativos ao nome completo do titular responsável pelo cumprimento da tarefa, bem como seu contato telefônico e eletrônico; assim sendo, as **PARTES** autorizam o compartilhamento desses dados sempre que necessário para o cumprimento dessa finalidade.

19.6 Qualquer transferência de dados pessoais para terceiros só pode ser efetuada com base em instruções documentadas do responsável pelo tratamento e deve ser sempre realizada após comunicação expressa à parte contrária, garantindo-se o respeito:

- a) ao direito do usuário de ser informado quando do recolhimento de seus dados pessoais e a sua finalidade;

- b) ao direito de acesso do titular de dados;
- c) ao direito de retificação;
- d) ao direito ao apagamento dos dados;
- e) ao direito à limitação do tratamento;
- f) ao direito de oposição.

19.7 Os dados pessoais diretamente fornecidos pelas **PARTES** deverão ser devolvidos ou destruídos após o fim do relacionamento entre estas, garantindo assim que as informações não possam ser lidas nem reconstruídas.

CLÁUSULA VIGÉSIMA – FORO

20.1 Fica eleito para este Contrato o Foro da Comarca de Coronel Fabriciano/MG, a Justiça Comum, para dirimir quaisquer dúvidas dele decorrentes, com renúncia expressa de qualquer outro, por mais privilegiado que seja, inclusive na hipótese de mudança de domicílio.

Por estarem justas e acertadas celebram o presente Instrumento, mediante aceitação dos termos e confirmação eletrônica, sendo signatário por ambas as partes também por meio eletrônico, em conformidade com o ICP-Brasil (Infraestrutura de Chaves Públicas) previsto na Medida Provisória nº 2.200-2 de 24 de agosto de 2001, tendo assim sua validade legal e confirmação eletrônica, sendo cada parte responsável pela impressão de uma via deste.

Coronel Fabriciano/MG, data de sua última assinatura.

UNILESTE

INSTITUTO EKOS

**VENÍCIO ELMAR SOARES DE
OLIVEIRA JÚNIOR**
Pró-Reitor Administrativo

**ISABEL CRISTINA SANDRE
SANCINI**

Representante Legal

**GENÉSIO ZEFERINO DA
SILVA FILHO**
Reitor













0680003-23 - INSTITUTO EKOS BRASIL

Código do documento 2519fc20-5f63-4462-b691-0e31091dd273

Anexo: 06.80.003-23 - INSTITUTO EKOS BRASIL.v.pdf



Assinaturas

- | | | |
|---|---|---|
|  | Marina Caetano Ramirez
marina.ramirez@ubec.edu.br
Assinou | <i>Marina Caetano Ramirez</i> |
|  | Polliana Cristina Oliveira de Carvalho
polliana.carvalho@ubec.edu.br
Assinou | <i>Polliana Carvalho</i> |
|  | Venício Elmar Soares de Oliveira Júnior
venicio.oliveira@unileste.edu.br
Assinou |  |
|  | Daniel Galelli Silva
daniel.galelli@ubec.edu.br
Assinou | <i>7</i> |
|  | Marcos Vinícius Rodrigues
marcos.rodrigues@p.unileste.edu.br
Assinou como gestor contratual | <i>Marcos Vinícius Rodrigues</i> |
|  | Genésio Zeferino da Silva Filho
gzeferino@p.unileste.edu.br
Assinou | <i>Genésio Zeferino da Silva Filho</i> |
|  | Lucas Milani Rodrigues
lucas.milani@ekosbrasil.org
Aprovou | <i>Lucas Milani Rodrigues</i> |
|  | Vinicius de Assis Moreira
vinicius.moreira@meioambiente.mg.gov.br
Assinou como testemunha |  |
|  | REGIS ANDRE NASCIMENTO COELHO
regis.coelho@meioambiente.mg.gov.br
Assinou como testemunha | <i>Nascimento</i> |
|  | Isabel Cristina Sandre Sancini
cristina.sancini@ekosbrasil.org
Assinou | <i>Isabel Cristina Sandre Sancini</i> |

Eventos do documento

06 Jun 2023, 12:14:23

Documento 2519fc20-5f63-4462-b691-0e31091dd273 **criado** por ANA PAULA DE AZEVEDO E SILVA (2931f72e-7abb-4b7f-b2f7-4e238ede51f9). Email:ana.azevedo@ubec.edu.br. - DATE_ATOM:

2023-06-06T12:14:23-03:00

06 Jun 2023, 12:20:48

Assinaturas **iniciadas** por ANA PAULA DE AZEVEDO E SILVA (2931f72e-7abb-4b7f-b2f7-4e238ede51f9). Email: ana.azevedo@ubec.edu.br. - DATE_ATOM: 2023-06-06T12:20:48-03:00

06 Jun 2023, 15:44:03

MARINA CAETANO RAMIREZ **Assinou** (ad235035-e610-4787-b3bd-544e0513e3c3) - Email: marina.ramirez@ubec.edu.br - IP: 201.48.100.200 (201.48.100.200 porta: 64692) - **Geolocalização: -19.5231744 -42.6115072** - Documento de identificação informado: 033.121.011-82 - DATE_ATOM: 2023-06-06T15:44:03-03:00

08 Jun 2023, 09:42:53

POLLIANA CRISTINA OLIVEIRA DE CARVALHO **Assinou** (8735ead7-531c-447d-9425-3ce787fa094b) - Email: polliana.carvalho@ubec.edu.br - IP: 179.187.105.217 (179.187.105.217.dynamic.adsl.gvt.net.br porta: 44734) - **Geolocalização: -15.7351936 -47.857664** - Documento de identificação informado: 010.422.811-30 - DATE_ATOM: 2023-06-08T09:42:53-03:00

08 Jun 2023, 11:35:19

VENÍCIO ELMAR SOARES DE OLIVEIRA JÚNIOR **Assinou** (e54ef488-3045-4d3c-92a8-c31d86fe9900) - Email: venicio.oliveira@unileste.edu.br - IP: 187.183.230.127 (bbb7e67f.virtua.com.br porta: 33532) - Documento de identificação informado: 026.860.306-58 - DATE_ATOM: 2023-06-08T11:35:19-03:00

11 Jun 2023, 10:25:54

DANIEL GALELLI SILVA **Assinou** - Email: daniel.galelli@ubec.edu.br - IP: 168.205.245.125 (168-205-245-125.arionservices.com.br porta: 3328) - Documento de identificação informado: 261.349.788-25 - DATE_ATOM: 2023-06-11T10:25:54-03:00

12 Jun 2023, 12:36:11

MARCOS VINÍCIUS RODRIGUES **Assinou como gestor contratual** - Email: marcos.rodrigues@p.unileste.edu.br - IP: 128.201.0.167 (167.0.201.128.in-addr.arpa.verointernet.com.br porta: 4486) - **Geolocalização: -19.5111315 -42.564929** - Documento de identificação informado: 051.909.206-66 - **Assinado com EMBED** - Token validado por **email** - DATE_ATOM: 2023-06-12T12:36:11-03:00

12 Jun 2023, 14:01:17

GENÉSIO ZEFERINO DA SILVA FILHO **Assinou** (e80c69db-274f-40e5-9c01-1b7942966005) - Email: gzeferino@p.unileste.edu.br - IP: 189.17.51.146 (189.17.51.146 porta: 17896) - Documento de identificação informado: 683.775.846-20 - DATE_ATOM: 2023-06-12T14:01:17-03:00

12 Jun 2023, 15:23:01

LUCAS MILANI RODRIGUES **Aprovou** - Email: lucas.milani@ekosbrasil.org - IP: 45.167.53.27 (45.167.53.27 porta: 18664) - **Geolocalização: -23.5966682 -46.740182** - Documento de identificação informado: 226.674.508-50 - DATE_ATOM: 2023-06-12T15:23:01-03:00

12 Jun 2023, 19:20:37

VINICIUS DE ASSIS MOREIRA **Assinou como testemunha** - Email: vinicius.moreira@meioambiente.mg.gov.br - IP: 152.255.101.145 (152-255-101-145.user.vivozap.com.br porta: 12196) - **Geolocalização: -19.850217630627142**

-43.15206681467879 - Documento de identificação informado: 061.169.996-62 - DATE_ATOM:
2023-06-12T19:20:37-03:00

13 Jun 2023, 10:10:49

REGIS ANDRE NASCIMENTO COELHO **Assinou como testemunha** - Email: regis.coelho@meioambiente.mg.gov.br
- IP: 187.183.230.96 (bbb7e660.virtua.com.br porta: 8892) - Documento de identificação informado:
089.696.676-36 - DATE_ATOM: 2023-06-13T10:10:49-03:00

26 Jun 2023, 11:52:18

ISABEL CRISTINA SANDRE SANCINI **Assinou** - Email: cristina.sancini@ekosbrasil.org - IP: 179.173.192.181
(179-173-192-181.user.vivozap.com.br porta: 55084) - **Geolocalização: -23.629222 -46.694228** - Documento de
identificação informado: 008.413.608-12 - DATE_ATOM: 2023-06-26T11:52:18-03:00

Hash do documento original

(SHA256):0defb6556744168f10984f7df2ad83db7a619ea2dad7c1a5e4d8dbe3b9ed3869

(SHA512):fc385ba5e1c3c5e971eab085828c99aa8573b6d1b21e27871d69d2ff56f78fbfe1816be0587f8cd4d1a62def46b81da73a2cc80d143c0de61eabb56e9c81fb6e

Hash dos documentos anexos

Nome: 06.80.003-23 - INSTITUTO EKOS BRASIL.v.pdf

(SHA256):ef42a8f86829f350fc6bc57dc4346d3727ebf4cf6610b391417bc4daebb95b7f

(SHA512):caf52ca17ce6e8a1bdf5b28dd517e9e3f9655bf1f9d39a40bd7bb34fa187517ed1641c576058bc35506938e982902cbccdc8afc35aa4f0f2316e08e59f72084b

Esse log pertence **única e exclusivamente** aos documentos de HASH acima

Esse documento está assinado e certificado pela D4Sign

Lucas Milani

De: Régis Andre Nascimento Coelho <regis.coelho@meioambiente.mg.gov.br>
Enviado em: quarta-feira, 10 de abril de 2024 14:41
Para: Lucas Milani; Nilcemar Oliveira Bejar; Vinicius de Assis Moreira; Jailma Das Graças Soares; Gabriel Carvalho de Ávila; Cecilia Fernandes de Vilhena; Daniel Anilton Duarte Marques
Cc: Maria Cecilia; Ulysses Mourão; Marina Tiengo; Priscilla Borim; Lucas Leal - EKOS BRASIL; Cristina Sancini - EKOS BRASIL
Assunto: RE: Indicador Parceria e Visibilidade - Shopping Vale do Aço
Categorias: Indicadores

Boa tarde, Lucas.

Estamos de acordo com a realização da parceria e com o objeto do termo a ser firmado com o Shopping do Vale do Aço.

Atenciosamente,



Régis André Nascimento Coelho

Núcleo de Apoio Regional – Timóteo/MG
Instituto Estadual de Florestas

www.ief.mg.gov.br

De: Lucas Milani <lucas.milani@ekosbrasil.org>
Enviado: quarta-feira, 10 de abril de 2024 11:14
Para: Régis Andre Nascimento Coelho <regis.coelho@meioambiente.mg.gov.br>; Nilcemar Oliveira Bejar <nilcemar.bejar@meioambiente.mg.gov.br>; Vinicius de Assis Moreira <vinicius.moreira@meioambiente.mg.gov.br>; Jailma Das Graças Soares <jailma.soares@meioambiente.mg.gov.br>; Gabriel Carvalho de Ávila <gabriel.avila@meioambiente.mg.gov.br>
Cc: Maria Cecilia <cicawey@ekosbrasil.org>; Ulysses Mourão <ulysses.mourao@ekosbrasil.org>; Marina Tiengo <marina.tiengo@ekosbrasil.org>; Priscilla Borim <priscilla.borim@ekosbrasil.org>; Lucas Leal - EKOS BRASIL <lucas.leal@ekosbrasil.org>; Cristina Sancini - EKOS BRASIL <cristina.sancini@ekosbrasil.org>
Assunto: RES: Indicador Parceria e Visibilidade - Shopping Vale do Aço

ATENÇÃO: Este e-mail foi enviado a partir de uma fonte externa ao Sisema. Nunca forneça dados pessoais, especialmente usuários/senhas de acesso. Não envie ou abra quaisquer links/anexos, a menos que você tenha certeza da identidade do remetente.

Prezados Régis e Nilcemar,

Segue anexo o texto do termo de parceria a ser firmado entre o Instituto Ekos Brasil e o Shopping Vale do Aço para a promoção de ações de visibilidade para o Parque Estadual do Rio Doce. Destaco que essa articulação com a referida instituição acontece desde o primeiro semestre do ano passado. Além disso, já realizamos duas ações de visibilidade mais pontuais: primeiro, a palestra em 05/06/2023 sobre o PERD no Dia do Meio Ambiente e, posteriormente, em 21/09/2023, uma palestra protagonizada pela ONG Waita, após a articulação do Termo de Parceria, como mais uma das ações de visibilidade para o Parque. A importância dessa parceria se dá, especialmente, pela legitimação social do PERD pelos

moradores do entorno, visto que o Shopping é um local amplamente visitado pela população do Vale do Aço.

Além disso, especificamente para este momento, a parceria possibilitará a exposição comemorativa dos 80 anos do PERD, que deverá acontecer entre os meses de maio e junho de 2024. Esta ação está em diálogo com o indicador de visibilidade, bem como com o portfólio de comunicação, um dos produtos da Área Temática 06.

A contrapartida do shopping trata-se da cessão de espaço para a exposição nesse primeiro momento, sem custos para o TP ou para o Instituto Ekos, além disso, a divulgação do PERD em seus canais de comunicação, o que potencializa o alcance do Parque. Deste modo, aguardamos a validação da parceria para que possamos seguir adiante com os processos de compras para a exposição, respeitando o Regulamento de Compras e Contratações do presente Termo de Parceria.

Atenciosamente,

Lucas Milani Rodrigues

Tel: +55 11 5505 6371

www.ekosbrasil.org

Siga-nos no [LinkedIn](#) e [Facebook](#)

Conheça o [Compromisso com o Clima](#) e compense emissões gerando impacto socioambiental positivo.



De: Regis Andre Nascimento Coelho <regis.coelho@meioambiente.mg.gov.br>

Enviada em: sexta-feira, 5 de abril de 2024 09:49

Para: Lucas Milani <lucas.milani@ekosbrasil.org>; Nilcemar Oliveira Bejar <nilcemar.bejar@meioambiente.mg.gov.br>; Vinicius de Assis Moreira <vinicius.moreira@meioambiente.mg.gov.br>

Cc: Maria Cecilia <cicawey@ekosbrasil.org>; Ulysses Mourão <ulysses.mourao@ekosbrasil.org>; Marina Tiengo <marina.tiengo@ekosbrasil.org>; Priscilla Borim <priscilla.borim@ekosbrasil.org>

Assunto: RE: Indicador Parceria e Visibilidade - Shopping Vale do Aço

Bom dia, Lucas.

Entendo que, para fins de comprovação do indicador, será mais adequado aprovarmos a proposta de parceria quando a versão final da proposta for apresentada na segunda-feira.

Atenciosamente,



Régis André Nascimento Coelho

Núcleo de Apoio Regional – Timóteo/MG

Instituto Estadual de Florestas

www.ief.mg.gov.br

De: Lucas Milani <lucas.milani@ekosbrasil.org>

Enviado: sexta-feira, 5 de abril de 2024 09:40

Para: Regis Andre Nascimento Coelho <regis.coelho@meioambiente.mg.gov.br>; Nilcemar Oliveira Bejar <nilcemar.bejar@meioambiente.mg.gov.br>; Vinicius de Assis Moreira <vinicius.moreira@meioambiente.mg.gov.br>

Cc: Maria Cecilia <cicawey@ekosbrasil.org>; Ulysses Mourão <ulysses.mourao@ekosbrasil.org>; Marina Tiengo

<marina.tiengo@ekosbrasil.org>; Priscilla Borim <priscilla.borim@ekosbrasil.org>

Assunto: RES: Indicador Parceria e Visibilidade - Shopping Vale do Aço

ATENÇÃO: Este e-mail foi enviado a partir de uma fonte externa ao Sisema. Nunca forneça dados pessoais, especialmente usuários/senhas de acesso. Não envie ou abra quaisquer links/anexos, a menos que você tenha certeza da identidade do remetente.

Prezados, bom dia.

Como é do conhecimento de todos, estamos em diálogo com o **Shopping Vale do Aço, que cederá uma de suas lojas para que façamos a exposição** sobre o Parque entre os dias 13/05/2024 e 08/06/2024.

A nossa contrapartida será a montagem da exposição, com foco nos Recursos e Valores Fundamentais do Parque, bem como menção aos 80 anos do PERD.

Na quarta-feira, dia 03/04/2024, nós (Lucas Milani, Lucas Leal e Régis) fomos ao shopping conhecer o espaço. Alinhamos que o texto da parceria do Shopping com Ekos, incorporando as sugestões que fizemos, será enviado pelo Shopping até segunda-feira, dia 08/04/2024. Além disso, apresentaremos a eles o esboço da exposição até o dia 10/04/2024.

De todo modo, para que possamos seguir com as tratativas, escrevo para pedir o aceite formal dessa parceria como válida ao indicador do TP.

Atenciosamente,

Lucas Milani Rodrigues

Tel: +55 11 5505 6371

www.ekosbrasil.org

Siga-nos no [LinkedIn](#) e [Facebook](#)

Conheça o [Compromisso com o Clima](#) e compense emissões gerando impacto socioambiental positivo.



De: Regis Andre Nascimento Coelho <regis.coelho@meioambiente.mg.gov.br>

Enviada em: terça-feira, 27 de fevereiro de 2024 14:48

Para: Lucas Milani <lucas.milani@ekosbrasil.org>; Nilcemar Oliveira Bejar <nilcemar.bejar@meioambiente.mg.gov.br>; Vinicius de Assis Moreira <vinicius.moreira@meioambiente.mg.gov.br>

Cc: Maria Cecilia <cicawey@ekosbrasil.org>; Ulysses Mourão <ulysses.mourao@ekosbrasil.org>; Marina Tiengo <marina.tiengo@ekosbrasil.org>; Priscilla Borim <priscilla.borim@ekosbrasil.org>

Assunto: RE: Indicador Parceria e Visibilidade - Shopping Vale do Aço

Boa tarde, Lucas.

Para que possamos avaliar a possibilidade de parceria precisamos conhecer a proposta. Quais contribuições o parceiro fara para a "realização das ações que concorram para o alcance dos objetivos estratégicos, táticos e operacionais do PERD"? Quais serão os ganhos ou melhorias na realização das ações do Termo de Parceria? Quais ações previstas pelo Termo serão beneficiadas? Entre outros aspectos.

Quanto ao indicador de visibilidade, entendo que uma exposição ou um evento no Shopping do Vale poderia ser contabilizado dentro do indicador de visibilidade. Como seria pontuado dependerá da definição deste indicador no novo programa de trabalho.

Atenciosamente,



Régis André Nascimento Coelho

Núcleo de Apoio Regional – Timóteo/MG
Instituto Estadual de Florestas

www.ief.mg.gov.br

De: Lucas Milani <lucas.milani@ekosbrasil.org>

Enviado: terça-feira, 27 de fevereiro de 2024 14:41

Para: Régis Andre Nascimento Coelho <regis.coelho@meioambiente.mg.gov.br>; Nilcemar Oliveira Bejar <nilcemar.bejar@meioambiente.mg.gov.br>; Vinicius de Assis Moreira <vinicius.moreira@meioambiente.mg.gov.br>

Cc: Maria Cecilia <cicawey@ekosbrasil.org>; Ulysses Mourão <ulysses.mourao@ekosbrasil.org>; Marina Tiengo <marina.tiengo@ekosbrasil.org>; Priscilla Borim <priscilla.borim@ekosbrasil.org>

Assunto: Indicador Parceria e Visibilidade - Shopping Vale do Aço

ATENÇÃO: Este e-mail foi enviado a partir de uma fonte externa ao Sisema. Nunca forneça dados pessoais, especialmente usuários/senhas de acesso. Não envie ou abra quaisquer links/anexos, a menos que você tenha certeza da identidade do remetente.

Prezados, boa tarde.

Amanhã teremos uma reunião com a gerente de Marketing do Shopping Vale do Aço, a intenção é discutirmos se será possível a construção de uma parceria para organizarmos uma exposição no shopping em 2024.

Desse modo, escrevo a vocês para validar a atividade como indicador de parceria e de visibilidade, caso seja concretizada.

Aguardo o retorno para podermos dar prosseguimento as tratativas com o possível parceiro.

Atenciosamente,

Lucas Milani Rodrigues

Tel: +55 11 5505 6371

www.ekosbrasil.org

Siga-nos no [LinkedIn](#) e [Facebook](#)

Conheça o [Compromisso com o Clima](#) e compense emissões gerando impacto socioambiental positivo.



INSTRUMENTO PARTICULAR DE PARCERIA PARA PROMOÇÃO DE ATIVIDADES NO “SHOPPING DO VALE DO AÇO”

I – PARTES

- 1.1. CONDOMÍNIO DO CONJUNTO DO SHOPPING DO VALE DO AÇO**, inscrito no CNPJ/MF sob o nº 02.632.185/0001-82, com sede na Av. Pedro Linhares Gomes, nº 3.900, bairro Industrial, Ipatinga/MG – CEP 35160-291, neste ato representado por seus Representantes Legais, doravante denominado simplesmente **SHOPPING**;
- 1.2. INSTITUTO EKOS BRASIL**, inscrito no CNPJ/MF sob o nº 04.954.252/0002-91, com sede social na Cidade de Belo Horizonte, Estado de Minas Gerais, na Av. Do Contorno, 2905, sala 401, Bairro Santa Efigênia, CEP 30110-915, neste ato representada conforme seu contrato social, doravante denominado simplesmente **EKOS BRASIL**.

II – OBJETO E CONDIÇÕES DA PARCERIA

- 2.1.** O presente TERMO DE PARCERIA, que se realizará por meio deste estabelecimento de vínculo de cooperação entre as partes, tem por objeto a criação de exposição, montagem e desmontagem da exposição em comemoração aos 80 anos do Parque estadual do Rio Doce, a ser realizada no período de maio a junho de 2024. Em contrapartida, o Shopping concederá o espaço para a realização da exposição, a depender da disponibilidade do Departamento Comercial do Shopping Vale do Aço”.
- 2.2.** As partes poderão realizar outras ações de interesse mútuo, definidas em comum acordo.
- 2.3.** É facultada aos Parceiros a criação de instrumentos anexos, no qual será minuciosamente detalhado o escopo desta PARCERIA e de outras acordadas entre as partes.
- 2.4.** Cada uma das partes reconhece que as marcas e logomarcas da outra parte representam ativos altamente valiosos, de sorte que se comprometem a respeitá-las e protege-las. Qualquer uso por uma das partes de marca da outra parte deverá ser previamente aprovado por esta. Tal uso, se autorizado, deverá observar eventuais limites e finalidades definidas pelo titular da marca, inclusive em relação à legislação de Propriedade Intelectual.
- 2.3.1** A **EKOS BRASIL** declara estar ciente de que sua marca, presente nos materiais relativos à exposição indicada no item 2.1, poderá ser acessada ou vista por terceiros, em razão do caráter público do evento. O **SHOPPING** ficará isento de qualquer responsabilidade quanto à sua utilização indevida ou eventuais infrações de propriedade industrial praticadas por terceiros, quando não houver culpa e/ou dolo de sua parte.
- 2.3.2** Caso o titular da marca venha a ser questionado por terceiros em decorrência do descumprimento do item 2.3, este terá direito de regresso e denunciação à lide contra a outra parte, que assume desde logo sua legitimidade como sujeito passivo da relação jurídica discutida e devendo integrar a lide nos termos dos arts. 338 e 339 do Código de Processo Civil.
- 2.3.3** Além dessa autorização outorgada, nenhum outro direito, título ou interesse a respeito de tal marca é transferido para o **SHOPPING**.

DS

RF

DS

PHT

DS

F

DS

RFB

DS

VDM

DS

KDS

DS

Visto EKOS BRASIL

DS

WP

Visto Gerência CCSVA

DS

JPTDS

Visto Jurídico

VINICIUS GONTIJO
ABRIL 2024

2.5. Em nenhuma hipótese as obrigações geradas por meio deste Termo ensejarão vínculos ou obrigações trabalhistas, securitárias, previdenciárias ou mesmo empregatícias entre os Parceiros, ou entre uma parte e os empregados, sócios, administradores, dirigentes, prestadores de serviço ou prepostos da outra, inclusive profissionais eventualmente agenciados/contratados, sendo cada parte a única responsável pelo pagamento de todas as despesas relativas às pessoas que venha a utilizar para a execução das ações objeto do presente Termo, aí incluídos os respectivos salários, encargos trabalhistas, tributários e previdenciários, devendo cada um assumir perante terceiros as responsabilidades por sua participação na PARCERIA, nos exatos aspectos deste instrumento.

2.6. O presente Termo de Parceria se dá a título gratuito, não havendo repasse financeiro entre as partes, sendo cada uma unicamente responsável pelas despesas necessárias à execução de suas obrigações.

III – PRAZO

3.1. A presente PARCERIA se iniciará em 01 de maio de 2024 e se encerrará em 22 de dezembro de 2025.

IV – OBRIGAÇÕES

4.1. São obrigações do **SHOPPING**:



- a. Conceder o espaço necessário para realização da exposição objeto do presente Termo;
- b. Prestar apoio na criação, montagem e desmontagem da estrutura necessária para a exposição.
- c. Divulgar a exposição ao público geral, mediante aprovação prévia do **EKOS BRASIL**.
- d. Colaborar com o **EKOS BRASIL** no que mais for necessário para o bom andamento das atividades;
- e. Respeitar e cumprir o disposto no presente Termo

4.1.1 O **SHOPPING** autoriza o **EKOS BRASIL**, em caráter definitivo, perpétuo e irrevogável, nos termos dos artigos 49, 50 e 89 da Lei 9.610/98, a utilizar todos os direitos autorais patrimoniais relativos ao material de divulgação criado pelo **SHOPPING** em função deste Termo. Incluem-se na presente autorização todos os Direitos Autorais sobre o material produzido, que poderá ser utilizado, alterado, editado, adaptado, traduzido, acrescido de fonogramas ou produção audiovisual, comunicado ao público, armazenado e afixado em qualquer país, por qualquer meio, inclusive em obras audiovisuais ou videofonográficas, fotografias, filmagens e vídeo, peças publicitárias, ações promocionais, banners, relatório de atividades, book de captação, prestação de contas e documentos similares, livros, jornais, revistas, publicações históricas, produtos, composição de outras obras, (para qualquer finalidade, comercial/lucrativa ou não / desde que para fins não econômicos), sendo-lhes ainda permitida a distribuição de fotografias, gravações, filmagens e demais formas de fixação da obra, mediante cabo, fibra ótica, satélite, CD, DVD, Blue Ray, arquivo eletrônico/digital, redes sociais, website ou por qualquer outro tipo de mídia eletrônica ou digital.

4.1.2 Para a efetiva realização das disposições previstas no item 4.1.1, o **SHOPPING** se compromete a colher, por escrito, a autorização de todos os membros de sua equipe técnica que sejam enquadrados como autores ou coautores das criações, nos termos da Lei 9.610/98.

4.2. São obrigações da **EKOS BRASIL**:

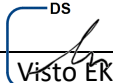
- a. Responsabilizar-se pela criação da exposição objeto do presente Termo;
- b. Realizar a montagem e desmontagem da estrutura necessária para a exposição, conforme prazo

<small>DS</small>  Visto EKOS BRASIL	<small>DS</small>  Visto Gerência CCSVA	<small>DS</small>  Visto Jurídico VINICIUS GONTIJO
--	---	--

acordado entre as partes;

- c. Fornecer logomarcas e orientações para uso em materiais de divulgação pelo **SHOPPING**;
- d. Colaborar com o **SHOPPING** no que mais for necessário para o bom andamento das atividades;
- e. Respeitar e cumprir o disposto no presente Termo.

V – DA RESCISÃO

5.1. O presente Termo de Parceria poderá ser rescindido nas seguintes hipóteses:

- a. A qualquer tempo, pelas partes, sem ônus, mediante comunicação prévia de uma parte à outra, com antecedência mínima de 15 (quinze) dias, ficando cada parte responsável pelas obrigações previstas para cumprimento até a data da rescisão;
- b. Imediatamente, no caso de infração a qualquer dos dispositivos deste Termo de Parceria, sem prejuízo da apuração de eventuais perdas e danos, a ser paga pela parte que cometeu a infração.

5.2. Em hipótese de caso fortuito ou força maior, o **EKOS BRASIL** poderá, a seu exclusivo critério e como alternativa à rescisão, requerer o remanejamento de datas, cronogramas e fluxos de trabalho.

VI – DISPOSIÇÕES FINAIS

6.1. Os Parceiros declaram e garantem que a assunção das obrigações aqui previstas não viola qualquer obrigação prevista contratual ou legalmente, bem como que não há qualquer outro impedimento para tanto.

6.2. Não se estabelece, por força deste Termo, qualquer vínculo empregatício entre uma parte e os empregados, sócios, administradores, dirigentes, prestadores de serviço ou prepostos da outra, inclusive profissionais por estas eventualmente agenciados/contratados, sendo cada parte a única responsável pelo pagamento de todas as despesas relativas às pessoas que venha a utilizar para a execução das ações objeto do presente Termo, aí incluídos os respectivos salários, encargos trabalhistas, tributários e previdenciários.

6.2.1 Cada parte assume o pagamento de encargos trabalhistas, fiscais e/ou previdenciários que possam surgir em virtude do presente Termo, inclusive em função de profissionais que eventualmente contratar para execução de atividades decorrentes do mesmo e/ou das pessoas listadas no caput, conferindo direito de regresso e denúncia à lide contra a outra parte por quaisquer valores, encargos ou multas que lhe sejam cobrados pelas pessoas listadas no item 6.2 ou em função destas, bem como por qualquer outro motivo relacionado ao presente Termo, assumindo desde logo sua legitimidade como sujeito passivo da relação jurídica discutida e devendo integrar a lide nos termos dos arts. 338 e 339 do Código de Processo Civil, sem prejuízo da apuração de perdas e danos.

6.3. Cada parte assume a responsabilidade por danos e prejuízos que vierem a causar às dependências do “Shopping do Vale do Aço”, aos equipamentos, materiais e obras artísticas que compõem a exposição ou a terceiros, desde que decorrentes de culpa ou dolo da Parte ou de seus empregados, subcontratados, prestadores de serviços ou prepostos, nos termos da legislação aplicável.

6.4. As Partes concordam em cumprir todas as leis e regulamentos aplicáveis ao combate e

<p>^{DS} Visto EKOS BRASIL</p>	<p>^{DS} Visto Gerência CCSVA</p>	<p>^{DS} Visto Jurídico JPPDS VINÍCIUS GONTIJO ASSOCIADA</p>
--	---	--

repreensão à corrupção, à defesa da concorrência e à lisura na atuação perante a sociedade, ao governo em todas as suas esferas e demais públicos de interesse, especificamente, mas não se limitando à Lei Anticorrupção (Lei 12.846/2013 – “Lei da Empresa Limpa”), Lei Antitruste (Lei 12.529/2011 e regulamentações posteriores), Lei de Improbidade Administrativa (Lei 8.429/1992 e regulamentações posteriores) e Lei de Lavagem de Dinheiro (Lei 9.613/98 e regulamentações posteriores) e demais leis aplicáveis, que declara conhecer e aceitar neste ato, adotando os mais elevados padrões de honestidade, transparência e licitude.

6.4.1 Para execução do presente Termo de Parceria, as partes se obrigam a observar e cumprir as normas da Lei nº 12.846/2013 (Lei Anticorrupção) e do Decreto nº 11.129/2022, se comprometendo a não dar, oferecer, prometer, aceitar ou se comprometer a aceitar, direta ou indiretamente, por si ou por terceiros, qualquer pagamento, doação, compensação, vantagem ou benefício que constitua prática ilegal ou de corrupção, se forma relacionada ou não à execução deste Termo, se responsabilizando pelo cumprimento desta obrigação por si e pelos membros da sua equipe.

6.5. Qualquer tolerância por uma parte em relação às obrigações assumidas pela outra na presente relação não constituirá alteração ou novação.

6.6. As partes acordam que:

- a. Fica garantida ao Estado de Minas Gerais a possibilidade de sub-rogação em todos os direitos e obrigações decorrentes do presente Termo;
- b. O presente Termo poderá ser rescindido motivado pelo interesse ou por cancelamento do Termo de Parceria, sem qualquer tipo de ônus ao **EKOS BRASIL**.

6.6.1 Fica entendido entre as partes que o Termo de Parceria mencionado no item anterior é um instrumento destinado a assegurar a manutenção da Parque Estadual do Rio Doce, celebrado entre o **EKOS BRASIL** e o Estado de Minas Gerais, sendo regido pela Lei estadual 23.081/18, por sua regulamentação e por diretrizes definidas pelo Estado de Minas Gerais, que obrigam o **EKOS BRASIL** a prever a possibilidade de rescisão dos contratos que celebrar e a sub-rogação nos termos do presente Item.

6.7. Quaisquer alterações neste instrumento terão validade apenas se feitas mediante assinatura de todos os Parceiros em termos aditivos, por representantes devidamente autorizados.

6.8. Se qualquer disposição deste Termo for considerada inválida e/ou ineficaz, os Parceiros deverão envidar seus melhores esforços para substituí-la por outra de conteúdo similar e com os mesmos efeitos. A eventual invalidade e/ou ineficácia de uma ou mais cláusulas não afetará as demais disposições do presente Termo de Parceria.

6.9. O **SHOPPING** declara estar ciente e concorda que os dados pessoais do seu representante legal serão coletados e tratados nos termos da Lei 13.709/18, podendo ser usados para fins de execução e prestação de contas dos projetos do **EKOS BRASIL**, até a sua análise final, realização das atividades do **EKOS BRASIL** exercer direitos em juízo, cumprir obrigação legal ou ordem judicial ou administrativa, podendo o **EKOS BRASIL**, para tanto, compartilhar os dados pessoais coletados com seus prestadores de serviços, patrocinadores, parceiros e órgãos públicos.

6.10. Todas as notificações ou comunicações formais entre os Parceiros no âmbito deste Termo deverão ser dirigidas aos representantes de cada parte por e-mail ou carta.

 Visto EKOS BRASIL	 Visto Gerência CCSVA	 Visto Jurídico	 VINICIUS GONTIJO
--	---	---	---

6.11. O presente Termo é livremente e espontaneamente firmado pelos Parceiros como resultado e síntese do entendimento composto sobre o assunto de que trata.

6.12. As Partes declaram e concordam que o presente instrumento, incluindo todas as páginas de assinatura e eventuais anexos, representa a integralidade dos termos entre elas acordados, nos termos dos arts. 107, 219 e 220 do Código Civil.

6.13. Adicionalmente, conforme art. 10, § 2º, da Medida Provisória nº 2.200-2, as Partes expressamente concordam em utilizar e reconhecer como válida qualquer forma de comprovação de anuência aos termos ora acordados em formato eletrônico, ainda que não utilizem de certificado digital emitido no padrão ICP-Brasil, incluindo assinaturas eletrônicas na plataforma DocuSign ou ZapSign. A formalização das avenças na maneira supra acordada será suficiente para a validade e integral vinculação das partes ao presente.

6.14. As partes elegem o foro da comarca de Ipatinga/MG para dirimir quaisquer dúvidas oriundas deste contrato, de seus documentos integrantes e complementares, renunciando expressamente a outro que tenham ou venham a ter, por mais privilegiado que seja.

E por estarem justas e contratadas, as Partes firmam o presente instrumento em meio digital, perante testemunhas.

Ipatinga, 08 de abril de 2024.

SHOPPING:

DocuSigned by: *[Signature]* DocuSigned by: *[Signature]*
CONDOMÍNIO DO CONJUNTO DO SHOPPING DO VALE DO AÇO

EKOS BRASIL:

DocuSigned by: *Isabel Cristina Sandre Sancini*
166BCF00115E4A... INSTITUTO EKOS BRASIL

TESTEMUNHAS:

DocuSigned by: *[Signature]*
6FFDD4728003498...
Nome: Rafael Martinez
CPF: 051144776-09

DocuSigned by: *Sônia Aparecida Pessoa Francisco*
E402576E731E48E...
Nome: Sônia Aparecida Pessoa Francisco
CPF: 92414630663

DS *[Signature]* Visto EKOS BRASIL DS *[Signature]* Visto Gerência CCSVA DS *[Signature]* Visto Jurídico *[Signature]* VINICIUS GONTIJO ADVOCADO

Certificado de conclusão

ID de envelope: E2AEBEBA643EDA9B1D5C3A99B5AA7

Estado: Concluído

Assunto: TERMO DE PARCERIA INSTITUTO EKOS BRASIL

Envelope de origem:

Página do documento: 5

Assinaturas: 5

Certificar páginas: 7

Iniciais: 50

Assinatura guiada: Ativada

Selo do ID do envelope: Ativada

Fuso horário: (UTC-03:00) Brasília

Autor do envelope:

Marco Antônio

Avenida Pedro Linhares Gomes, 3900 Bairro

Industrial

Ipatinga, MG 35160-290

marketing@shoppingvaledoaco.com.br

Endereço IP: 45.229.158.241

Controlo de registos

Estado: Original

Titular: Marco Antônio

Local: DocuSign

11/04/2024 13:35:11

marketing@shoppingvaledoaco.com.br

Eventos do signatário**Assinatura****Carimbo de data/hora**

Raíssa Franco

raissa@shoppingvaledoaco.com.br

Nível de segurança: Correio eletrónico, Autenticação de conta (Nenhuma)



Enviado: 11/04/2024 13:51:41

Visualizado: 11/04/2024 13:55:34

Assinado: 11/04/2024 13:55:50

Adoção de assinatura: Estilo pré-selecionado

Utilizar o endereço IP: 45.229.158.241

Aviso legal de registos e assinaturas eletrónicos:

Aceite: 08/11/2022 14:52:41

ID: 71a7c336-365a-475b-893f-de54131eaac9

Rafael Martinez

rafael@shoppingvaledoaco.com.br

Nível de segurança: Correio eletrónico, Autenticação de conta (Nenhuma)



Enviado: 11/04/2024 13:55:57

Visualizado: 11/04/2024 14:12:32

Assinado: 11/04/2024 14:12:49

Adoção de assinatura: Imagem de assinatura carregada

Utilizar o endereço IP: 200.169.10.254

Aviso legal de registos e assinaturas eletrónicos:

Aceite: 11/04/2024 14:12:32

ID: 74d09d0a-dc90-4c56-a1c3-c8e4e2fd7929

Isabel Cristina Sandre Sancini

cristina.sancini@ekosbrasil.org

INSTITUTO EKOS BRASIL

Nível de segurança: Correio eletrónico, Autenticação de conta (Nenhuma)



Enviado: 11/04/2024 14:12:59

Visualizado: 11/04/2024 14:17:34

Assinado: 11/04/2024 14:17:51

Adoção de assinatura: Estilo pré-selecionado

Utilizar o endereço IP: 152.254.200.110

Aviso legal de registos e assinaturas eletrónicos:

Aceite: 11/04/2024 14:17:34

ID: d71b7acc-c6a9-4fe5-9d1f-dd3f22081ecc

Régis André Nascimento Coelho

regis.coelho@meioambiente.mg.gov.br

Nível de segurança: Correio eletrónico, Autenticação de conta (Nenhuma)



Enviado: 11/04/2024 14:17:59

Visualizado: 11/04/2024 14:52:03

Assinado: 11/04/2024 14:53:59

Adoção de assinatura: Assinatura desenhada no dispositivo

Utilizar o endereço IP: 200.198.54.10

Eventos do signatário**Assinatura****Carimbo de data/hora****Aviso legal de registos e assinaturas eletrônicos:**

Aceite: 11/04/2024 14:52:03

ID: 84e8b0c7-ca26-4327-9896-1b986e5b4a48

Vinícius de Assis Moreira

vinicius.moreira@meioambiente.mg.gov.br

Nível de segurança: Correio eletrônico, Autenticação de conta (Nenhuma)



Adoção de assinatura: Estilo pré-selecionado

Utilizar o endereço IP: 168.197.61.20

Enviado: 11/04/2024 14:54:07

Reenviado: 12/04/2024 13:05:03

Visualizado: 12/04/2024 21:49:56

Assinado: 12/04/2024 21:51:03

Aviso legal de registos e assinaturas eletrônicos:

Aceite: 12/04/2024 21:49:56

ID: 7bdf363e-b797-4891-ae3d-7668d716f3c1

Washington Pimenta

washington@hemisferioholding.com.br

Nível de segurança: Correio eletrônico, Autenticação de conta (Nenhuma)



Adoção de assinatura: Estilo pré-selecionado

Utilizar o endereço IP: 189.36.131.242

Enviado: 12/04/2024 21:51:09

Visualizado: 14/04/2024 07:52:20

Assinado: 14/04/2024 07:54:39

Aviso legal de registos e assinaturas eletrônicos:

Aceite: 14/04/2024 07:52:20

ID: 2884a4a9-cf98-45b1-bc9e-3e28c0ae3d8c

João Paulo Fernandes da Silva

joaopaulo@vinciusgontijo.com.br

Nível de segurança: Correio eletrônico, Autenticação de conta (Nenhuma)

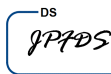

Adoção de assinatura: Estilo pré-selecionado

Utilizar o endereço IP: 177.182.50.60

Enviado: 14/04/2024 07:54:46

Visualizado: 15/04/2024 09:44:34

Assinado: 15/04/2024 09:46:22

Aviso legal de registos e assinaturas eletrônicos:

Aceite: 15/04/2024 09:44:34

ID: f14cd32f-2e34-40e5-9d3a-03f0aa3ab286

Pedro Henrique Horta

pedro@hemisferioholding.com.br

Nível de segurança: Correio eletrônico, Autenticação de conta (Nenhuma)



Adoção de assinatura: Estilo pré-selecionado

Utilizar o endereço IP: 200.169.10.254

Assinado através de dispositivo móvel

Enviado: 15/04/2024 09:46:28

Visualizado: 15/04/2024 09:52:47

Assinado: 15/04/2024 09:53:16

Aviso legal de registos e assinaturas eletrônicos:

Aceite: 12/01/2023 17:36:26

ID: 07a0fb17-afd1-4f7c-aa89-6212b173083d

Raquel Dias Soares Barroso

raquel@intermallbh.com.br

Nível de segurança: Correio eletrônico, Autenticação de conta (Nenhuma)

DocuSigned by:
CA83732F79EF47D...

Adoção de assinatura: Assinatura desenhada no dispositivo

Utilizar o endereço IP: 187.114.33.117

Assinado através de dispositivo móvel

Enviado: 15/04/2024 09:53:23

Visualizado: 15/04/2024 13:25:40

Assinado: 15/04/2024 13:26:29

Aviso legal de registos e assinaturas eletrônicos:

Aceite: 15/04/2024 13:25:40

ID: ffa3a838-1ece-49e0-a641-215879a23bae

Eventos do signatário	Assinatura	Carimbo de data/hora
<p>Keller de Lima Sleumer keller@hemisferioholding.com.br Nível de segurança: Correio eletrônico, Autenticação de conta (Nenhuma)</p>	<p>DocuSigned by:  E5C4DE6142B548C...</p> <p>Adoção de assinatura: Assinatura desenhada no dispositivo Utilizar o endereço IP: 200.169.10.254</p>	<p>Enviado: 15/04/2024 13:26:38 Visualizado: 15/04/2024 14:38:17 Assinado: 15/04/2024 14:41:07</p>

Aviso legal de registos e assinaturas eletrônicos:

Aceite: 04/04/2023 14:03:48
ID: db78af60-fbdf-4fdd-a12a-f40788bfe470

<p>Sônia Aparecida Pessoa Francisco sonia@intermallbh.com.br Nível de segurança: Correio eletrônico, Autenticação de conta (Nenhuma)</p>	<p>DocuSigned by:  E402576E731E48E...</p> <p>Adoção de assinatura: Estilo pré-selecionado Utilizar o endereço IP: 200.169.10.254</p>	<p>Enviado: 15/04/2024 14:41:16 Visualizado: 16/04/2024 10:56:40 Assinado: 16/04/2024 10:57:56</p>
--	--	--

Aviso legal de registos e assinaturas eletrônicos:

Aceite: 16/04/2024 10:56:40
ID: a1305413-0559-40c8-a10f-c504666c2bfd

Eventos de signatário presencial	Assinatura	Carimbo de data/hora
Eventos de entrega do editor	Estado	Carimbo de data/hora
Eventos de entrega do agente	Estado	Carimbo de data/hora
Evento de entrega do intermediário	Estado	Carimbo de data/hora
Eventos de entrega certificada	Estado	Carimbo de data/hora
<p>Eventos de cópia</p> <p>LARISSA CANEDO larissa@shoppingvaledoaco.com.br Auxiliar Financeiro Nível de segurança: Correio eletrônico, Autenticação de conta (Nenhuma)</p> <p>Aviso legal de registos e assinaturas eletrônicos: Não disponível através do DocuSign</p>	<p>Copiado</p>	<p>Enviado: 16/04/2024 10:58:03</p>
<p>Nathan Gonçalves Silva nathan@shoppingvaledoaco.com.br Nível de segurança: Correio eletrônico, Autenticação de conta (Nenhuma)</p> <p>Aviso legal de registos e assinaturas eletrônicos: Aceite: 09/02/2024 08:37:43 ID: 574c0cf3-a97e-4ae5-a591-d69cc3dc19d1</p>	<p>Copiado</p>	<p>Enviado: 16/04/2024 10:58:06</p>
Eventos relacionados com a testemunha	Assinatura	Carimbo de data/hora
Eventos de notário	Assinatura	Carimbo de data/hora
<p>Eventos de resumo de envelope</p> <p>Envelope enviado Entrega certificada Processo de assinatura concluído</p>	<p>Com hash/criptado Segurança verificada Segurança verificada</p>	<p>11/04/2024 13:51:41 16/04/2024 10:56:40 16/04/2024 10:57:56</p>

Eventos de resumo de envelope	Estado	Carimbo de data/hora
Concluído	Segurança verificada	16/04/2024 10:58:06
Eventos de pagamento	Estado	Carimbo de data/hora
Aviso legal de registos e assinaturas eletrónicos		

ELECTRONIC RECORD AND SIGNATURE DISCLOSURE

From time to time, CONDOMINIO DO CONJUNTO DO SHOPPING DO VALE DO AÇO (we, us or Company) may be required by law to provide to you certain written notices or disclosures. Described below are the terms and conditions for providing to you such notices and disclosures electronically through the DocuSign system. Please read the information below carefully and thoroughly, and if you can access this information electronically to your satisfaction and agree to this Electronic Record and Signature Disclosure (ERSD), please confirm your agreement by selecting the check-box next to 'I agree to use electronic records and signatures' before clicking 'CONTINUE' within the DocuSign system.

Getting paper copies

At any time, you may request from us a paper copy of any record provided or made available electronically to you by us. You will have the ability to download and print documents we send to you through the DocuSign system during and immediately after the signing session and, if you elect to create a DocuSign account, you may access the documents for a limited period of time (usually 30 days) after such documents are first sent to you. After such time, if you wish for us to send you paper copies of any such documents from our office to you, you will be charged a \$0.00 per-page fee. You may request delivery of such paper copies from us by following the procedure described below.

Withdrawing your consent

If you decide to receive notices and disclosures from us electronically, you may at any time change your mind and tell us that thereafter you want to receive required notices and disclosures only in paper format. How you must inform us of your decision to receive future notices and disclosure in paper format and withdraw your consent to receive notices and disclosures electronically is described below.

Consequences of changing your mind

If you elect to receive required notices and disclosures only in paper format, it will slow the speed at which we can complete certain steps in transactions with you and delivering services to you because we will need first to send the required notices or disclosures to you in paper format, and then wait until we receive back from you your acknowledgment of your receipt of such paper notices or disclosures. Further, you will no longer be able to use the DocuSign system to receive required notices and consents electronically from us or to sign electronically documents from us.

All notices and disclosures will be sent to you electronically

Unless you tell us otherwise in accordance with the procedures described herein, we will provide electronically to you through the DocuSign system all required notices, disclosures, authorizations, acknowledgements, and other documents that are required to be provided or made available to you during the course of our relationship with you. To reduce the chance of you inadvertently not receiving any notice or disclosure, we prefer to provide all of the required notices and disclosures to you by the same method and to the same address that you have given us. Thus, you can receive all the disclosures and notices electronically or in paper format through the paper mail delivery system. If you do not agree with this process, please let us know as described below. Please also see the paragraph immediately above that describes the consequences of your electing not to receive delivery of the notices and disclosures electronically from us.

How to contact CONDOMINIO DO CONJUNTO DO SHOPPING DO VALE DO AÇO:

You may contact us to let us know of your changes as to how we may contact you electronically, to request paper copies of certain information from us, and to withdraw your prior consent to receive notices and disclosures electronically as follows:

To contact us by email send messages to: elenice@shoppingvaledoaco.com.br

To advise CONDOMINIO DO CONJUNTO DO SHOPPING DO VALE DO AÇO of your new email address

To let us know of a change in your email address where we should send notices and disclosures electronically to you, you must send an email message to us at elenice@shoppingvaledoaco.com.br and in the body of such request you must state: your previous email address, your new email address. We do not require any other information from you to change your email address.

If you created a DocuSign account, you may update it with your new email address through your account preferences.

To request paper copies from CONDOMINIO DO CONJUNTO DO SHOPPING DO VALE DO AÇO

To request delivery from us of paper copies of the notices and disclosures previously provided by us to you electronically, you must send us an email to elenice@shoppingvaledoaco.com.br and in the body of such request you must state your email address, full name, mailing address, and telephone number. We will bill you for any fees at that time, if any.

To withdraw your consent with CONDOMINIO DO CONJUNTO DO SHOPPING DO VALE DO AÇO

To inform us that you no longer wish to receive future notices and disclosures in electronic format you may:

- i. decline to sign a document from within your signing session, and on the subsequent page, select the check-box indicating you wish to withdraw your consent, or you may;
- ii. send us an email to elenice@shoppingvaledoaco.com.br and in the body of such request you must state your email, full name, mailing address, and telephone number. We do not need any other information from you to withdraw consent.. The consequences of your withdrawing consent for online documents will be that transactions may take a longer time to process..

Required hardware and software

The minimum system requirements for using the DocuSign system may change over time. The current system requirements are found here: <https://support.docusign.com/guides/signer-guide-signing-system-requirements>.

Acknowledging your access and consent to receive and sign documents electronically

To confirm to us that you can access this information electronically, which will be similar to other electronic notices and disclosures that we will provide to you, please confirm that you have read this ERSD, and (i) that you are able to print on paper or electronically save this ERSD for your future reference and access; or (ii) that you are able to email this ERSD to an email address where you will be able to print on paper or save it for your future reference and access. Further, if you consent to receiving notices and disclosures exclusively in electronic format as described herein, then select the check-box next to ‘I agree to use electronic records and signatures’ before clicking ‘CONTINUE’ within the DocuSign system.

By selecting the check-box next to ‘I agree to use electronic records and signatures’, you confirm that:

- You can access and read this Electronic Record and Signature Disclosure; and
- You can print on paper this Electronic Record and Signature Disclosure, or save or send this Electronic Record and Disclosure to a location where you can print it, for future reference and access; and
- Until or unless you notify CONDOMINIO DO CONJUNTO DO SHOPPING DO VALE DO AÇO as described above, you consent to receive exclusively through electronic means all notices, disclosures, authorizations, acknowledgements, and other documents that are required to be provided or made available to you by CONDOMINIO DO CONJUNTO DO SHOPPING DO VALE DO AÇO during the course of your relationship with CONDOMINIO DO CONJUNTO DO SHOPPING DO VALE DO AÇO.

Lucas Milani

De: Regis Andre Nascimento Coelho <regis.coelho@meioambiente.mg.gov.br>
Enviado em: terça-feira, 18 de junho de 2024 10:42
Para: Lucas Milani; Nilcemar Oliveira Bejar; Cecilia Fernandes de Vilhena; Daniel Anilton Duarte Marques; Vinicius de Assis Moreira; Gabriel Carvalho de Ávila; Jailma Das Graças Soares
Cc: Maria Cecilia; Ulysses Mourão; Marina Tiengo; Cristina Sancini - EKOS BRASIL; Priscilla Borim; João Batista
Assunto: RE: [AT2 - Indicador de Parcerias] - Prefeitura de Marliéria

Bom dia, Lucas.

Somente para fins de comprovação, estamos de acordo com o teor do documento final e as mudanças feitas na quantidade de área a ser mantida pela parceira.

Atenciosamente,



Régis André Nascimento Coelh
Núcleo de Apoio Regional – Timóteo
Instituto Estadual de Florestas
www.ief.mg.gov.br

De: Lucas Milani <lucas.milani@ekosbrasil.org>
Enviado: terça-feira, 4 de junho de 2024 15:20
Para: Regis Andre Nascimento Coelho <regis.coelho@meioambiente.mg.gov.br>; Nilcemar Oliveira Bejar <nilcemar.bejar@meioambiente.mg.gov.br>; Cecilia Fernandes de Vilhena <cecilia.vilhena@meioambiente.mg.gov.br>; Daniel Anilton Duarte Marques <daniel.marques@meioambiente.mg.gov.br>; Vinicius de Assis Moreira <vinicius.moreira@meioambiente.mg.gov.br>; Gabriel Carvalho de Ávila <gabriel.avila@meioambiente.mg.gov.br>; Jailma Das Graças Soares <jailma.soares@meioambiente.mg.gov.br>
Cc: Maria Cecilia <cicawey@ekosbrasil.org>; Ulysses Mourão <ulysses.mourao@ekosbrasil.org>; Marina Tiengo <marina.tiengo@ekosbrasil.org>; Cristina Sancini - EKOS BRASIL <cristina.sancini@ekosbrasil.org>; Priscilla Borim <priscilla.borim@ekosbrasil.org>; João Batista <joao.batista@ekosbrasil.org>
Assunto: RES: [AT2 - Indicador de Parcerias] - Prefeitura de Marliéria

ATENÇÃO: Este e-mail foi enviado a partir de uma fonte externa ao Sisema. Nunca forneça dados pessoais, especialmente usuários/senhas de acesso. Não envie ou abra quaisquer links/anexos, a menos que você tenha certeza da identidade do remetente.

Prezados, boa tarde.

Envio o documento comprobatório da parceria com a Prefeitura para realização dos aceiros de 2024. Reitero que houve uma mudança, não foi necessária a parceria com a GPM, pois a prefeitura fará todo o serviço de manutenção que solicitamos.

Aguardo o e-mail de aceite da parceria para formalizarmos para o indicador.

Atenciosamente,

Lucas Milani Rodrigues

Tel: +55 11 5505 6371

www.ekosbrasil.org

Siga-nos no [LinkedIn](#) e [Facebook](#)

Conheça o [Compromisso com o Clima](#) e compense emissões gerando impacto socioambiental positivo.



De: Regis Andre Nascimento Coelho <regis.coelho@meioambiente.mg.gov.br>

Enviada em: quinta-feira, 9 de maio de 2024 11:20

Para: Lucas Milani <lucas.milani@ekosbrasil.org>; Nilcemar Oliveira Bejar <nilcemar.bejar@meioambiente.mg.gov.br>; Cecilia Fernandes de Vilhena <cecilia.vilhena@meioambiente.mg.gov.br>; Daniel Anilton Duarte Marques <daniel.marques@meioambiente.mg.gov.br>; Vinicius de Assis Moreira <vinicius.moreira@meioambiente.mg.gov.br>; Gabriel Carvalho de Ávila <gabriel.avila@meioambiente.mg.gov.br>; Jailma Das Graças Soares <jailma.soares@meioambiente.mg.gov.br>

Cc: Maria Cecilia <cicawey@ekosbrasil.org>; Ulysses Mourão <ulysses.mourao@ekosbrasil.org>; Marina Tiengo <marina.tiengo@ekosbrasil.org>; Cristina Sancini - EKOS BRASIL <cristina.sancini@ekosbrasil.org>; Priscilla Borim <priscilla.borim@ekosbrasil.org>; João Batista <joao.batista@ekosbrasil.org>

Assunto: RE: [AT2 - Indicador de Parcerias] - Prefeitura de Marliéria

Bom dia,

Estamos de acordo com o teor da proposta de parceria, com apenas uma ressalva.

No item IV, Cláusula Quarta - Responsabilidades do INSTITUTO, sugiro uma pequena mudança textual: "IV. Oferecer alimentação aos funcionários da Prefeitura que atuarão no Parque durante os dias de serviços prestados para esse exclusivo fim".

Quanto aos trechos que receberão manutenção de aceiro, estamos de acordo contanto que as atividades sejam realizadas de acordo com o diagnóstico aprovado pela Gestão do PERD.

Para atendermos às exigências do novo texto do indicador em questão, peço que confirmem que os valores empenhados na contrapartida assumida junto à Prefeitura de Marliéria advirão da rubrica destinada à atividade "Manutenção de Aceiro", da Memória de Cálculo do TP.

Eu e [@Vinicius de Assis Moreira](#) podemos figurar como testemunhas do documento.

Sem mais, permaneço à disposição.

Atenciosamente,



Régis André Nascimento Coelh

Núcleo de Apoio Regional – Timóteo

Instituto Estadual de Florestas

www.ief.mg.gov.br

De: Lucas Milani <lucas.milani@ekosbrasil.org>

Enviado: quarta-feira, 8 de maio de 2024 15:25

Para: Regis Andre Nascimento Coelho <regis.coelho@meioambiente.mg.gov.br>; Nilcemar Oliveira Bejar <nilcemar.bejar@meioambiente.mg.gov.br>; Cecilia Fernandes de Vilhena

<cecilia.vilhena@meioambiente.mg.gov.br>; Daniel Anilton Duarte Marques
<daniel.marques@meioambiente.mg.gov.br>; Vinicius de Assis Moreira
<vinicius.moreira@meioambiente.mg.gov.br>; Gabriel Carvalho de Ávila <gabriel.avila@meioambiente.mg.gov.br>;
Jailma Das Graças Soares <jailma.soares@meioambiente.mg.gov.br>
Cc: Maria Cecilia <cicawey@ekosbrasil.org>; Ulysses Mourão <ulysses.mourao@ekosbrasil.org>; Marina Tiengo
<marina.tiengo@ekosbrasil.org>; Cristina Sancini - EKOS BRASIL <cristina.sancini@ekosbrasil.org>; Priscilla Borim
<priscilla.borim@ekosbrasil.org>; João Batista <joao.batista@ekosbrasil.org>
Assunto: [AT2 - Indicador de Parcerias] - Prefeitura de Marliéria

ATENÇÃO: Este e-mail foi enviado a partir de uma fonte externa ao Sisema. Nunca forneça dados pessoais, especialmente usuários/senhas de acesso. Não envie ou abra quaisquer links/anexos, a menos que você tenha certeza da identidade do remetente.

Prezados, boa tarde.

Envio a minuta do documento que estabelece o objeto de parceria entre Instituto Ekos Brasil e a Prefeitura de Marliéria, especificamente a manutenção dos aceiros no ano de 2024 que terá início em julho. Reiteramos essa ação como essencial à proteção e consolidação do PERD. A contrapartida do TP será o custeio de alimentação dos funcionários da prefeitura durante execução da manutenção, bem como a coordenação do trabalho que será protagonizada pelo [@João Batista](#)

[@Regis Andre Nascimento Coelho](#), aguardamos o parecer se a presente proposta é válida ao indicador para enviarmos à Prefeitura e darmos prosseguimento. Como testemunhas neste documento, sugerimos você e o Vinicius, mas se preferirem outros nomes, fiquem à vontade para se manifestar.

Atenciosamente,

Lucas Milani Rodrigues

Tel: +55 11 5505 6371

www.ekosbrasil.org

Siga-nos no [LinkedIn](#) e [Facebook](#)

Conheça o [Compromisso com o Clima](#) e compense emissões gerando impacto socioambiental positivo.



PARCERIA PARA PRESTAÇÃO DE SERVIÇOS GRATUITOS

PARCEIRA: INSTITUTO EKOS BRASIL, pessoa jurídica de direito privado, inscrito no CNPJ nº 04.954.252/0002-91, com sede na Avenida do Contorno, nº 2905, sala 401, Bairro Santa Efigênia, CEP: 30.110-915 em Belo Horizonte/MG, neste ato representado pela sua Diretora Presidente, Ana Cristina Moeri Brühwiller, brasileira, casada, geógrafa, ID 30.453.628-3 SSP/SP, CPF nº 337.583.998-74, residente e domiciliada na Rua Estuário, nº 460, Bairro Chácara Monte Alegre, em São Paulo/SP, doravante denominado simplesmente **INSTITUTO**;

PARCEIRA: Municipalidade de Marliéria (MG) sob o nº 16.796.872/0001-48, neste ato representada pelo Prefeito Hamilton Lima, doravante denominada simplesmente **MARLIÉRIA**.

Considerando:

Que o INSTITUTO tem um Termo de Parceria (TP) com o Instituto Estadual de Florestas para fins da consolidação do Parque Estadual do Rio Doce (doravante denominado Parque).

*Que é preciso realizar **serviços de limpeza e manutenção de aceiros** (doravante denominado SERVIÇO) no Parque, ao longo de trechos da divisa da unidade de conservação com terras de outros confrontantes.*

Que a Prefeitura de Marliéria é uma instituição parceira do PERD e deseja realizar esse SERVIÇO de forma gratuita, como doação ao Parque.

Que o SERVIÇO está consubstanciado na Área Temática I do Termo de Parceria no 51/2021 – Operacionalização e Manutenção do PERD no seu subitem 1.1, sendo a limpeza dos aceiros essenciais para a prevenção e combate a incêndios florestais, contribuindo para a segurança das pessoas, a proteção do meio ambiente e a preservação das infraestruturas das vias.

A necessidade de formalizar a parceria entre as partes, definindo direitos e obrigações;

As partes resolvem celebrar a presente parceria de Prestação de Serviços Gratuitos para Limpeza e Manutenção de Aceiros, que se regerá pelas seguintes cláusulas e condições:

Cláusula Primeira - Objeto

A municipalidade de **Marliéria** se obriga a prestar, a título gratuito, serviços de **Limpeza e Manutenção de Aceiros** ao longo de trechos de confrontantes do PERD. Além disso, compromete-se em dar manutenção às estradas de acesso aos aceiros, bem como ao campo

de pouso dentro do PERD. Os trechos a receberem os **serviços de limpeza e manutenção de aceiros serão:**

Trecho 1 – Constantino

- Aceiro - Início: 19°46'52"S 42°38'29"W; final: 19°46'42"S 42°38'28"W.
Comprimento **380m**; largura média: 10m; área m²: 3.800.
- Estrada de acesso: **2100m**

Trecho 2 – Arcelor Mittal

- Aceiro - Início: 19°46'42"S 42°38'28"W; final: 19°46'11"S 42°38'17"W.
Comprimento **1100m**; largura média: 10,7m; área m²: 11.770.

Trecho 3 – Luiz Carlos

- Aceiro - Início: 19°45'56"S 42°38'15"W; final 19°45'28"S 42°38'08"W.
Comprimento **1190m**; largura média: 9,09m; área m²:10.818.

Trecho 4 – Fazenda Canjica

- Aceiro - Início: 19°45'05"S 42°38'04"W; final: 19°43'37"S 42°38'15"W.
Comprimento **3640m**; largura média: 10,79m; área m²: 39.290.
- Estrada de acesso: **780m**.

Trecho 5 – João Vitor

- Aceiro - Início: 19°43'37"S 42°38'15"W; final: 19°43'02"S 42°37'42"W.
Comprimento **1490m**; largura média: 10,85m; área m²: 16.177.

Trecho 6 – Rubens

- Aceiro - Início: 19°43'02"S 42°37'42"W; final: 19°42'28"S 42°37'20"W.
Comprimento **2160m**; largura média: 12,58m; área m²: 27.180.

Trecho 7 – Bené Rico

- Aceiro - Início: 19°42'16"S 42°37'17"W; final: 19°40'53"S 42°37'27"W.
Comprimento **2670m**; largura média: 9,25m; área m²: 24.697.
- Estrada de acesso: **3930m**

Trecho 8 – GPM 01

- Aceiro - Início: 19°40'47"S 42°37'29"W; final: 19°40'54"S 42°36'15"W.
Comprimento **2510m**; largura média: 25m; área m²: 62.750.

Trecho 9 – GPM 02

- Aceiro - Início: 19°40'54"S 42°36'15"W; final: 19°39'56"S 42°36'00"W.
Comprimento **2680m**; largura média: 11m; área m²: 29.480.

Trecho 10 – GPM 03

- Aceiro - Início: 19°39'56"S 42°36'00"W; final: 19°39'15"S 42°35'13"W.
Comprimento **2220m**; largura média: 36,27m; área m²: 80.519.
- Estrada de acesso: **10400m**

Trecho 11 – Estrada GPM

- Aceiro - Início: 19°38'46"S 42°34'55"W; final: 19°37'51"S 42°34'34"W.
Comprimento **4930m**; largura média: 5,92m; área m²: 29.185.
- Estrada de acesso: **2660m**

Trecho 12 – GPM 04

- Aceiro - Início: 19°37'51"S 42°34'34"W; final: 19°37'51"S 42°34'43"W.
Comprimento **300m**; largura média: 13,25m; área m²: 3.975.

Trecho 13 – Fazenda Bretas

- Aceiro - Início: 19°37'51"S 42°34'43"W; final: 19°37'29"S 42°34'49"W.
Comprimento **760m**; largura média: 12,4m; área m²: 9.424.

Trecho 14 – Celeste 02

- Aceiro - Início: 19°36'54"S 42°34'51"W; final: 19°36'20"S 42°34'45"W.
Comprimento **1200m**; largura média: 12,25m; área m²: 14.700.

Trecho 15 – Campo de pouso

- Início: 19°45'14"S 42°37'59"W; final: 19°44'53"S 42°37'28"W. Comprimento **1100m**; largura média: 45m; área m²: 49.500.

Parágrafo primeiro: A soma aproximada do trajeto representativo dos locais onde o SERVIÇO de **limpeza e manutenção do aceiro será executado é de aproximadamente 27,23 Km.** A limpeza das estradas de acesso soma um total de 19,87km e, por fim, a manutenção do campo de pouso que soma 1,1km de extensão.

Cláusula Segunda - Vigência

O início da prestação de serviços será a partir de 01/07/2024 e terá vigência desde a sua assinatura até o fim da execução dos serviços.

Cláusula Terceira - Responsabilidades da Prefeitura

A municipalidade de **MARLIÉRIA** se compromete a:

- I.** Prestar o SERVIÇO descrito na cláusula primeira, gratuitamente;
- II.** Utilizar mão de obra capacitada e materiais adequados na execução dos serviços;
- III.** Verificar e definir qual será o melhor equipamento a ser utilizado de acordo com as condições do terreno onde os trabalhos ocorrerão.
- IV.** Providenciar o maquinário necessário para prestação do serviço, assim como sua mobilização e desmobilização até os locais dos trabalhos.
- V.** Zelar pela segurança de seus técnicos e de terceiros durante a prestação do SERVIÇO;
- VI.** Manter a área do SERVIÇO devidamente sinalizada e seus profissionais devidamente equipados com os equipamentos de proteção individual (EPI) necessários, mantendo o local seguro para todos.
- VII.** Comunicar o INSTITUTO de qualquer eventualidade que possa comprometer a prestação do SERVIÇO ou que seja relevante à prestação do SERVIÇO ou à manutenção geral do PARQUE.

Cláusula Quarta - Responsabilidades do INSTITUTO

O INSTITUTO se compromete a:

- I.** Disponibilizar à municipalidade de MARLIÉRIA acesso ao PARQUE e locais do SERVIÇO;
- II.** Fornecer à MARLIÉRIA as informações necessárias para a prestação do SERVIÇO;
- III.** Acompanhar e registrar todo o SERVIÇO por meio da sua equipe operacional lotada na unidade de conservação e, a seu critério, também por técnicos do próprio Parque, para quaisquer necessidades que se apresentem e para posterior elaboração de relatório das atividades executadas.

IV. Oferecer alimentação aos funcionários da Prefeitura de **MARLIÉRIA** que atuarão no Parque durante os dias de serviços prestados para esse exclusivo fim.

Por estarem justas e contratadas, assinam as partes o presente instrumento na presença das testemunhas.

Marliéria, 27 de maio de 2024.

Ana Cristina Moeri Brühwiller

Ana Cristina Moeri Brühwiller
Diretora-Presidente
Instituto Ekos Brasil

**HAMILTON LIMA
PAULA:0025154
8694**

Assinado de forma digital por HAMILTON LIMA PAULA:00251548694
DN: c=BR, o=ICP-Brasil, ou=AC SOLUTI Multipla v5, ou=27489125000183, ou=Presencial, ou=Certificado PF A3, cn=HAMILTON LIMA PAULA:00251548694
Dados: 2024.06.04 09:04:19 -03'00'

Hamilton Lima Paula
Prefeito 2021-2024
Município de Marliéria

Testemunha



Regis André Coelho Nascimento
Analista Ambiental IEF
**Supervisor Termo de Parceria nº
51/2021**

Testemunha

Vinícius De Assis Moreira

Vinícius de Assis Moreira
Analista Ambiental IEF
Gerente Parque Estadual do Rio Doce

Parceria Ekos e Prefeitura - Aceiros 2024.pdf

Documento número a9fb4c99-309a-4970-b257-b45aae2a569e



Assinaturas

✓ Ana Cristina Moeri Bruhwiller
Assinou

Pontos de autenticação:
Assinatura na tela
Código enviado por e-mail
IP: 191.193.207.214 / Geolocalização: -23.625658, -46.702308
Dispositivo: Mozilla/5.0 (Windows NT 10.0; Win64; x64)
AppleWebKit/537.36 (KHTML, like Gecko) Chrome/125.0.0.0
Safari/537.36
Data e hora: Junho 04, 2024, 13:23:02
E-mail: ana.moeri@ekosbrasil.org (autenticado com código único enviado exclusivamente a este e-mail)
Telefone: + 5511974031403
ZapSign Token: 9164c376-****-****-****-34a9b8d7b1e8

Assinatura de Ana Cristina Moeri Bruhwiller

✓ Vinícius de Assis Moreira
Assinou

Pontos de autenticação:
Assinatura na tela
Código enviado por e-mail
IP: 168.197.63.165 / Geolocalização: -19.756716, -42.635405
Dispositivo: Mozilla/5.0 (Windows NT 10.0; Win64; x64)
AppleWebKit/537.36 (KHTML, like Gecko) Chrome/125.0.0.0
Safari/537.36
Data e hora: Junho 04, 2024, 13:42:12
E-mail: vinicius.moreira@meioambiente.mg.gov.br (autenticado com código único enviado exclusivamente a este e-mail)
Telefone: + 5531984036870
ZapSign Token: 9758397d-****-****-****-ef6513e0f38a

Assinatura de Vinícius de Assis Moreira



Regis André Coelho Nascimento
Assinou

Pontos de autenticação:

Assinatura na tela

IP: 143.255.252.139

Dispositivo: Mozilla/5.0 (Windows NT 10.0; Win64; x64)
AppleWebKit/537.36 (KHTML, like Gecko) Chrome/125.0.0.0
Safari/537.36

Data e hora: Junho 04, 2024, 14:37:58

E-mail: regis.coelho@meioambiente.mg.gov.br

Telefone: + 5531992499175

ZapSign Token: fc252d6b-****-****-****-dd314dedd1f2

Assinatura de Regis André Coelho Nascimento



Hash do documento original (SHA256):

5a0df7a755d696ba961a503eedfc00bb0743b713dbbef9a24a19d3c094d4f6a3

Verificador de Autenticidade:

<https://app.zapsign.com.br/verificar/autenticidade?doc=a9fb4c99-309a-4970-b257-b45aae2a569e>

Integridade do documento certificada digitalmente pela ZapSign (ICP-Brasil):

<https://zapsign.com.br/validacao-documento/>



Este Log é exclusivo e parte integrante do documento de identificação a9fb4c99-309a-4970-b257-b45aae2a569e, conforme os Termos de Uso da ZapSign em zapsign.com.br



Lucas Milani

De: Maria Cecilia
Enviado em: quinta-feira, 27 de junho de 2024 09:59
Para: Lucas Milani; Regis Andre Nascimento Coelho; Vinicius de Assis Moreira; Nilcemar Oliveira Bejar; Ulysses Mourão; Marina Tiengo; Priscilla Borim; Cristina Sancini - EKOS BRASIL
Cc: Cecilia Fernandes de Vilhena; Lucas Leal - EKOS BRASIL
Assunto: RES: [AT2 - Indicador Parcerias] **Univale**

Categorias: Indicadores

Obrigada Lucas.

Maria Cecilia Wey de Brito

Tel: +55 11 5505 6371

Cel: +55 11 98555-62096

www.ekosbrasil.org

Siga-nos no [LinkedIn](#) e [Facebook](#)

Conheça o [Compromisso com o Clima](#) e compense emissões gerando impacto socioambiental positivo.



De: Lucas Milani <lucas.milani@ekosbrasil.org>
Enviada em: quinta-feira, 27 de junho de 2024 09:58
Para: Regis Andre Nascimento Coelho <regis.coelho@meioambiente.mg.gov.br>; Vinicius de Assis Moreira <vinicius.moreira@meioambiente.mg.gov.br>; Nilcemar Oliveira Bejar <nilcemar.bejar@meioambiente.mg.gov.br>; Maria Cecilia <cicaway@ekosbrasil.org>; Ulysses Mourão <ulysses.mourao@ekosbrasil.org>; Marina Tiengo <marina.tiengo@ekosbrasil.org>; Priscilla Borim <priscilla.borim@ekosbrasil.org>; Cristina Sancini - EKOS BRASIL <cristina.sancini@ekosbrasil.org>
Cc: Cecilia Fernandes de Vilhena <cecilia.vilhena@meioambiente.mg.gov.br>; Lucas Leal - EKOS BRASIL <lucas.leal@ekosbrasil.org>
Assunto: RES: [AT2 - Indicador Parcerias] **Univale**

Prezados, bom dia.

Segue a parceria assinada pelo Instituto Ekos e Univale e que tem o IEF como testemunha.

Atenciosamente,

Lucas Milani Rodrigues

Tel: +55 11 5505 6371

www.ekosbrasil.org

Siga-nos no [LinkedIn](#) e [Facebook](#)

Conheça o [Compromisso com o Clima](#) e compense emissões gerando impacto socioambiental positivo.



De: Regis Andre Nascimento Coelho <regis.coelho@meioambiente.mg.gov.br>
Enviada em: terça-feira, 25 de junho de 2024 09:34
Para: Lucas Milani <lucas.milani@ekosbrasil.org>; Vinicius de Assis Moreira <vinicius.moreira@meioambiente.mg.gov.br>; Nilcemar Oliveira Bejar <nilcemar.bejar@meioambiente.mg.gov.br>;

Maria Cecilia <cicawey@ekosbrasil.org>; Ulysses Mourão <ulysses.mourao@ekosbrasil.org>; Marina Tiengo <marina.tiengo@ekosbrasil.org>; Priscilla Borim <priscilla.borim@ekosbrasil.org>; Cristina Sancini - EKOS BRASIL <cristina.sancini@ekosbrasil.org>

Cc: Cecilia Fernandes de Vilhena <cecilia.vilhena@meioambiente.mg.gov.br>; Lucas Leal - EKOS BRASIL <lucas.leal@ekosbrasil.org>

Assunto: RE: [AT2 - Indicador Parcerias] Univale

Bom dia, Lucas.

Agradeço a diligência em esclarecer os pontos levantados.

Diante dos esclarecimentos prestados, das alterações de texto e da aprovação da gestão do PERD quanto ao mérito do objeto da parceria, considero que esta atende aos critérios estabelecidos no plano de trabalho para o indicador 2.1 do Plano de Trabalho.

Permaneço à disposição.

Atenciosamente,



Régis André Nascimento Coelh
Núcleo de Apoio Regional – Timóteo
Instituto Estadual de Florestas
www.ief.mg.gov.br

De: Lucas Milani <lucas.milani@ekosbrasil.org>

Enviado: sexta-feira, 21 de junho de 2024 13:47

Para: Vinicius de Assis Moreira <vinicius.moreira@meioambiente.mg.gov.br>; Regis Andre Nascimento Coelho <regis.coelho@meioambiente.mg.gov.br>; Nilcemar Oliveira Bejar <nilcemar.bejar@meioambiente.mg.gov.br>; Maria Cecilia <cicawey@ekosbrasil.org>; Ulysses Mourão <ulysses.mourao@ekosbrasil.org>; Marina Tiengo <marina.tiengo@ekosbrasil.org>; Priscilla Borim <priscilla.borim@ekosbrasil.org>; Cristina Sancini - EKOS BRASIL <cristina.sancini@ekosbrasil.org>

Cc: Cecilia Fernandes de Vilhena <cecilia.vilhena@meioambiente.mg.gov.br>; Lucas Leal - EKOS BRASIL <lucas.leal@ekosbrasil.org>

Assunto: RES: [AT2 - Indicador Parcerias] Univale

ATENÇÃO: Este e-mail foi enviado a partir de uma fonte externa ao Sisema. Nunca forneça dados pessoais, especialmente usuários/senhas de acesso. Não envie ou abra quaisquer links/anexos, a menos que você tenha certeza da identidade do remetente.

Prezados e prezadas, boa tarde.

Conforme acordado com o Regis, trago no corpo do e-mail as sugestões que fizemos ao documento final:

Primeiramente, sobre a escolha do “Protocolo de Cooperação Acadêmica” como instrumento, esta se deve ao fato de que a Univale pratica esse tipo de parceria. Apenas nos ajustamos a uma prática da Instituição.

Para atender ao questionamento:

“Quanto ao objeto, entendo ser necessário esclarecer como este vai ao encontro dos objetivos estratégicos, táticos e operacionais do PERD e contribui para a execução das ações de consolidação do Parque e/ou previstas em instrumentos de planejamento do Parque, tais como Plano de Manejo, Plano

de Uso Público, Plano de Comunicação, dentre outros, além de estarem alinhadas com os recursos e valores fundamentais da UC! Conforme prevê o texto do novo aditivo, mas que também consta, em outras palavras, do texto do Plano de Trabalho vigente.”

Alteramos as considerações iniciais do texto da parceria, contextualizando melhor a sua coerência. Abaixo, transcrevo o trecho que sofreu modificação:

“Considerando:

- *a importância de promover entre as partes acima a colaboração técnica, científica, cultural e socioambiental com enfoque no Parque Estadual do Rio Doce (PERD);*
- *os recursos e valores fundamentais e os objetivos estratégicos, táticos e operacionais do PERD, bem como o previsto nos instrumentos de planejamento, tais como Plano de Manejo, Plano de Uso Público, Plano de Comunicação, dentre outros;*
- *o fato de, no ano de 2024, o PERD completar 80 anos e o Programa de Pós-graduação da Univale completar 15 anos;*
- *o uso do centro de treinamento do PERD pela Univale para o evento de comemoração do GIT entre os dias 1 e 3 de julho de 2024;*
- *o fato de o Parque Estadual do Rio Doce ter atualizado em 2023 o seu Plano de Manejo, o qual trouxe o “Relacionamento com o Entorno” e “Pesquisa Científica” como Recursos e Valores Fundamentais a serem defendidos pela gestão da Unidade de Conservação;*
- *que, em 2024, no Plano de Comunicação e Marketing do PERD, foram construídas estratégias de comunicação com o intuito de aproximar-se do seu entorno”*

Além disso, sobre contextualizar essa proposta como uma vantagem ao Plano de Trabalho do Termo de Parceria, cabe destacar que não há na listagem de produtos a serem elaborados no Portfólio de Comunicação, a previsão de elaboração de um e-book e um documentário. Nesse sentido, apresenta-se a parceria que trará esses dois novos produtos até então não listados e que podem ampliar a visibilidade do PERD para o seu entorno e outros públicos interessados, o que converge ao novo escopo do indicador de Parcerias.

Sobre a diagramação e custo, detalhou-se que a diagramação será executada pelo Analista de Comunicação, sem onerar financeiramente o TP, e a impressão do e-book somente ocorrerá se for conveniente à parceria.

Sobre a questão do uso das logomarcas, foi delimitado que se fará uso das normas do manual da marca do estado de Minas Gerais como regra, conforme nova redação deste trecho:

“As duas produções deverão ter em seu produto final as logomarcas do Instituto Ekos Brasil, Logomarca comemorativa dos 80 anos do Parque Estadual do Rio Doce, Instituto Estadual de Florestas, Governo de Minas Gerais, Programa de Pós-Graduação GIT e Univale. Destaca-se que prevalecerá o manual de uso das marcas do Governo do Estado de Minas Gerais, como determina o Decreto 47.554/2018 em seu art. 81.”

Por fim, sobre o questionamento da propriedade intelectual, o novo texto aponta que:

“A propriedade intelectual das produções deverá ser compartilhada pelas instituições parceiras: Instituto Ekos, Univale, IEF e Governo de Minas Gerais.”

Desse modo, entendemos que as propostas de alteração levantadas pela Supervisão do Termo de Parceria foram atendidas. De todo modo, segue anexa a última versão do texto que formalizará a parceria com a Univale para que possa ser avaliada.

Atenciosamente,

Lucas Milani Rodrigues

Tel: +55 11 5505 6371

www.ekosbrasil.org

Siga-nos no [LinkedIn](#) e [Facebook](#)

Conheça o [Compromisso com o Clima](#) e compense emissões gerando impacto socioambiental positivo.

De: Vinicius de Assis Moreira <vinicius.moreira@meioambiente.mg.gov.br>

Enviada em: sexta-feira, 21 de junho de 2024 11:49

Para: Lucas Milani <lucas.milani@ekosbrasil.org>; Regis Andre Nascimento Coelho <regis.coelho@meioambiente.mg.gov.br>; Nilcemar Oliveira Bejar <nilcemar.bejar@meioambiente.mg.gov.br>; Maria Cecilia <cicawey@ekosbrasil.org>

Cc: Cecilia Fernandes de Vilhena <cecilia.vilhena@meioambiente.mg.gov.br>; Lucas Leal - EKOS BRASIL <lucas.leal@ekosbrasil.org>

Assunto: RE: [AT2 - Indicador Parcerias] Univale

Bom dia!

Considerando que as ponderações realizadas por esta gerencia foram contempladas, estou de acordo com a formalização da parceria.

Att



Vinicius de Assis Moreira

Parque Estadual do Rio Doce- Analista Ambiental - Gerente

31 38223006 – vinicius.moreira@meioambiente.mg.gov.br

Sistema Estadual de Meio Ambiente e Recursos Hídricos – Sisema

Instituto Estadual de Florestas – IEF

www.meioambiente.mg.gov.br

De: Lucas Milani <lucas.milani@ekosbrasil.org>

Enviado: sexta-feira, 21 de junho de 2024 08:45

Para: Regis Andre Nascimento Coelho <regis.coelho@meioambiente.mg.gov.br>; Nilcemar Oliveira Bejar <nilcemar.bejar@meioambiente.mg.gov.br>; Maria Cecilia <cicawey@ekosbrasil.org>

Cc: Vinicius de Assis Moreira <vinicius.moreira@meioambiente.mg.gov.br>; Cecilia Fernandes de Vilhena <cecilia.vilhena@meioambiente.mg.gov.br>; Lucas Leal - EKOS BRASIL <lucas.leal@ekosbrasil.org>

Assunto: RES: [AT2 - Indicador Parcerias] Univale

ATENÇÃO: Este e-mail foi enviado a partir de uma fonte externa ao Sisema. Nunca forneça dados pessoais, especialmente usuários/senhas de acesso. Não envie ou abra quaisquer links/anexos, a menos que você tenha certeza da identidade do remetente.

Prezados, bom dia.

Encaminho a versão do texto de parceria incluindo as sugestões dadas pelo Régis. Esse texto já foi validado pela professora Renata da Univale e, caso seja aprovada a parceria, podemos seguir para assinatura.

Ressalto que seria importante validarmos essa parceria o quanto antes, visto que o evento da Univale no Parque acontecerá entre os dias 01 e 03 de julho, e poderá ser um bom momento de iniciarmos o trabalho de apoio ao documentário.

Sigo à disposição,

Lucas Milani Rodrigues

Tel: +55 11 5505 6371

www.ekosbrasil.org

Siga-nos no [LinkedIn](#) e [Facebook](#)

Conheça o [Compromisso com o Clima](#) e compense emissões gerando impacto socioambiental positivo.



De: Lucas Milani

Enviada em: segunda-feira, 17 de junho de 2024 08:56

Para: Regis Andre Nascimento Coelho <regis.coelho@meioambiente.mg.gov.br>; Nilcemar Oliveira Bejar <nilcemar.bejar@meioambiente.mg.gov.br>; Maria Cecilia <cicawey@ekosbrasil.org>

Cc: Vinicius de Assis Moreira <vinicius.moreira@meioambiente.mg.gov.br>; Cecilia Fernandes de Vilhena <cecilia.vilhena@meioambiente.mg.gov.br>; Lucas Leal - EKOS BRASIL <lucas.leal@ekosbrasil.org>

Assunto: RES: [AT2 - Indicador Parcerias] Univale

Bom dia, Régis e colegas.

Incorporei ao texto as suas colocações e compartilhei com a Univale.

Assim que houver um posicionamento da instituição enviarei a vocês o documento atualizado.

Atenciosamente,

Lucas Milani Rodrigues

Tel: +55 11 5505 6371

www.ekosbrasil.org

Siga-nos no [LinkedIn](#) e [Facebook](#)

Conheça o [Compromisso com o Clima](#) e compense emissões gerando impacto socioambiental positivo.



De: Regis Andre Nascimento Coelho <regis.coelho@meioambiente.mg.gov.br>

Enviada em: segunda-feira, 3 de junho de 2024 18:24

Para: Nilcemar Oliveira Bejar <nilcemar.bejar@meioambiente.mg.gov.br>; Lucas Milani <lucas.milani@ekosbrasil.org>; Maria Cecilia <cicawey@ekosbrasil.org>

Cc: Vinicius de Assis Moreira <vinicius.moreira@meioambiente.mg.gov.br>; Cecilia Fernandes de Vilhena <cecilia.vilhena@meioambiente.mg.gov.br>; Lucas Leal - EKOS BRASIL <lucas.leal@ekosbrasil.org>

Assunto: RE: [AT2 - Indicador Parcerias] Univale

Prezados,

Não obstante a aprovação do gestor da UC quanto ao mérito do objeto da parceria com a Univale, tenho as seguintes considerações quanto aos aspectos formais no que tange ao Termo de Parceria.

Inicialmente, peço que esclareçam as razões para que seja estabelecido um "protocolo de cooperação acadêmica" com a entidade em detrimento de outro tipo de instrumento cooperação e em que a natureza do documento proposto difere de outros instrumentos de "parceria".

Quanto ao objeto, entendo ser necessário esclarecer como este vai ao encontro dos "objetivos estratégicos, táticos e operacionais do PERD e contribu[e]m para a execução das ações de consolidação do Parque e/ou previstas em instrumentos de planejamento do Parque, tais como Plano de Manejo, Plano de Uso Público, Plano de Comunicação, dentre outros, além de estarem alinhadas

com os recursos e valores fundamentais da UC". Conforme prevê o texto do novo aditivo, mas que também consta, em outras palavras, do texto do Plano de Trabalho vigente.

Quanto à primeira obrigação a ser assumida pelo Ekos no documento, não está claro para mim se a diagramação do documento será feita pelos profissionais do TP ou se seria contratada externamente. O que nos remete ao aspecto financeiro, como apontado pelo [@Vinicius de Assis Moreira](#), e à priorização deste produto frente a todos os outros já levantados para composição do Portifólio de Comunicação do PERD.

Assim, faz-se necessário contextualizar a proposta no âmbito do Plano de Comunicação e Portifólio de Comunicação, bem como demonstrar a vantajosidade de assumirmos um custo não previsto para inclusão de uma entrega até então não definida para o referido portifólio. Neste sentido, seria importante termos uma previsão dos custos envolvidos no cumprimento das obrigações propostas.

Quanto ao uso das logomarcas, destaco que o manual de marcas do Governo de Minas deverá prevalecer na elaboração dos materiais gráficos e audiovisuais, como determina o Decreto 47.554/2018 em seu art. 81. Contrário ao proposto no trecho "As marcas serão expostas de acordo com os seus respectivos manuais."

Acerca do trecho que trata da propriedade intelectual, entendo ser necessária uma alteração substancial. Pois, como previsto no supracitado art. 81, nos produtos confeccionados no âmbito do Termo de Parceria, o Governo do Estado ou o OEP devem constar como realizadores. Ademais, considerando que estas produções comporiam o portifólio de comunicação do PERD, entendo serem muito restritos os direitos de veiculação propostos para os materiais.

Informo aos demais que já estabeleci um diálogo com o [@Lucas Milani](#) a respeito dos pontos aqui levantados e me coloquei à disposição para dirimir todas as questões o quanto antes.

Atenciosamente,



Régis André Nascimento Coelh
Núcleo de Apoio Regional – Timóteo
Instituto Estadual de Florestas
www.ief.mg.gov.br

De: Vinicius de Assis Moreira <vinicius.moreira@meioambiente.mg.gov.br>

Enviado: terça-feira, 28 de maio de 2024 14:26

Para: Lucas Milani <lucas.milani@ekosbrasil.org>; Regis Andre Nascimento Coelho <regis.coelho@meioambiente.mg.gov.br>; Nilcemar Oliveira Bejar <nilcemar.bejar@meioambiente.mg.gov.br>; Gabriel Carvalho de Ávila <gabriel.avila@meioambiente.mg.gov.br>; Jailma Das Graças Soares <jailma.soares@meioambiente.mg.gov.br>

Cc: Maria Cecilia <cicawey@ekosbrasil.org>; Ulysses Mourão <ulysses.mourao@ekosbrasil.org>; Marina Tiengo <marina.tiengo@ekosbrasil.org>; Priscilla Borim <priscilla.borim@ekosbrasil.org>; Cristina Sancini - EKOS BRASIL <cristina.sancini@ekosbrasil.org>

Assunto: RES: [AT2 - Indicador Parcerias] Univale

Boa tarde!

De acordo à partir da retificação.

Att



Vinicius de Assis Moreira

Parque Estadual do Rio Doce- Analista Ambiental - Gerente

31 38223006 – vinicius.moreira@meioambiente.mg.gov.br

Sistema Estadual de Meio Ambiente e Recursos Hídricos – Sisema

Instituto Estadual de Florestas – IEF

www.meioambiente.mg.gov.br

De: Lucas Milani <lucas.milani@ekosbrasil.org>

Enviada em: segunda-feira, 27 de maio de 2024 09:37

Para: Vinicius de Assis Moreira <vinicius.moreira@meioambiente.mg.gov.br>; Regis Andre Nascimento Coelho <regis.coelho@meioambiente.mg.gov.br>; Nilcemar Oliveira Bejar <nilcemar.bejar@meioambiente.mg.gov.br>; Gabriel Carvalho de Ávila <gabriel.avila@meioambiente.mg.gov.br>; Jailma Das Graças Soares <jailma.soares@meioambiente.mg.gov.br>

Cc: Maria Cecilia <cicawey@ekosbrasil.org>; Ulysses Mourão <ulysses.mourao@ekosbrasil.org>; Marina Tiengo <marina.tiengo@ekosbrasil.org>; Priscilla Borim <priscilla.borim@ekosbrasil.org>; Cristina Sancini - EKOS BRASIL <cristina.sancini@ekosbrasil.org>

Assunto: RES: [AT2 - Indicador Parcerias] Univale

ATENÇÃO: Este e-mail foi enviado a partir de uma fonte externa ao Sisema. Nunca forneça dados pessoais, especialmente usuários/senhas de acesso. Não envie ou abra quaisquer links/anexos, a menos que você tenha certeza da identidade do remetente.

Vinicius, bom dia.

Concordo com sua ponderação. Creio que para cumpri-la, podemos alterar o texto da minuta (em vermelho) para os seguintes termos:

1. Por meio do Termo de Parceria nº 51/2021 estabelecido com IEF que visam ações de consolidação do Parque Estadual do Rio Doce, viabilizar a diagramação do e-book, **e, se possível**, a impressão de 200 cópias impressas após o envio do material pelo GIT/Univale. A diagramação do e-book estará finalizada 60 dias após a entrega da versão final pelo GIT/Univale. **As impressões serão realizadas somente se houver recursos financeiros suficientes do TP para essa demanda de comunicação, não sendo obrigatória essa ação por parte do Instituto Ekos e IEF.**

Fiquem à vontade para sugerir outra redação se acharem cabível

De todo modo, [@Regis Andre Nascimento Coelho](#), a partir dessa reformulação da proposta, podemos considerar como válida ao indicador essa parceria para seguirmos com os trâmites?

Atenciosamente

Lucas Milani Rodrigues

Tel: +55 11 5505 6371

www.ekosbrasil.org

Siga-nos no [LinkedIn](#) e [Facebook](#)

Conheça o [Compromisso com o Clima](#) e compense emissões gerando impacto socioambiental positivo.

De: Vinicius de Assis Moreira <vinicius.moreira@meioambiente.mg.gov.br>

Enviada em: sábado, 25 de maio de 2024 19:42

Para: Lucas Milani <lucas.milani@ekosbrasil.org>; Regis Andre Nascimento Coelho <regis.coelho@meioambiente.mg.gov.br>; Nilcemar Oliveira Bejar <nilcemar.bejar@meioambiente.mg.gov.br>; Gabriel Carvalho de Ávila <gabriel.avila@meioambiente.mg.gov.br>; Jailma Das Graças Soares <jailma.soares@meioambiente.mg.gov.br>

Cc: Maria Cecilia <cicawey@ekosbrasil.org>; Ulysses Mourão <ulysses.mourao@ekosbrasil.org>; Marina Tiengo <marina.tiengo@ekosbrasil.org>; Priscilla Borim <priscilla.borim@ekosbrasil.org>; Cristina Sancini - EKOS BRASIL <cristina.sancini@ekosbrasil.org>

Assunto: RE: [AT2 - Indicador Parcerias] Univale

Caro Lucas, boa noite!

Manifesto de forma positiva para a formulação da parceria, entretanto, quanto ao valor de impressão do e-book quero examinar nossas prioridades de aplicação do recurso neste material em detrimento de alguma ação de maior impacto para o PERD.

Cito como exemplo a necessidade de impressão de cartilhas, folders, guias, etc que entendemos ser mais urgente para empregarmos recursos.

Att



Vinicius de Assis Moreira

Parque Estadual do Rio Doce - Analista Ambiental - Gerente

31 38223006 – vinicius.moreira@meioambiente.mg.gov.br

Sistema Estadual de Meio Ambiente e Recursos Hídricos – Sisema

Instituto Estadual de Florestas – IEF

www.meioambiente.mg.gov.br

De: Lucas Milani <lucas.milani@ekosbrasil.org>

Enviado: quarta-feira, 22 de maio de 2024 15:12

Para: Regis Andre Nascimento Coelho <regis.coelho@meioambiente.mg.gov.br>; Nilcemar Oliveira Bejar <nilcemar.bejar@meioambiente.mg.gov.br>; Vinicius de Assis Moreira <vinicius.moreira@meioambiente.mg.gov.br>; Gabriel Carvalho de Ávila <gabriel.avila@meioambiente.mg.gov.br>; Jailma Das Graças Soares <jailma.soares@meioambiente.mg.gov.br>

Cc: Maria Cecilia <cicawey@ekosbrasil.org>; Ulysses Mourão <ulysses.mourao@ekosbrasil.org>; Marina Tiengo <marina.tiengo@ekosbrasil.org>; Priscilla Borim <priscilla.borim@ekosbrasil.org>; Cristina Sancini - EKOS BRASIL <cristina.sancini@ekosbrasil.org>

Assunto: RES: [AT2 - Indicador Parcerias] Univale

ATENÇÃO: Este e-mail foi enviado a partir de uma fonte externa ao Sisema. Nunca forneça dados pessoais, especialmente usuários/senhas de acesso. Não envie ou abra quaisquer links/anexos, a menos que você tenha certeza da identidade do remetente.

Prezados,

Por gentileza, peço que considerem essa minuta em anexo. A anterior estava com um erro que eu não havia me atentado, mas que felizmente a Ciça me corrigiu. Deixei em amarelo para saberem onde alterei o texto.

Atenciosamente,

Lucas Milani Rodrigues

Tel: +55 11 5505 6371

www.ekosbrasil.org

Siga-nos no [LinkedIn](#) e [Facebook](#)

Conheça o [Compromisso com o Clima](#) e compense emissões gerando impacto socioambiental positivo.



De: Lucas Milani

Enviada em: quarta-feira, 22 de maio de 2024 14:39

Para: Regis Andre Nascimento Coelho <regis.coelho@meioambiente.mg.gov.br>; Nilcemar Oliveira Bejar <nilcemar.bejar@meioambiente.mg.gov.br>; Vinicius de Assis Moreira <vinicius.moreira@meioambiente.mg.gov.br>; Gabriel Carvalho de Ávila <gabriel.avila@meioambiente.mg.gov.br>; Jailma Das Graças Soares <jailma.soares@meioambiente.mg.gov.br>

Cc: Maria Cecilia <cicawey@ekosbrasil.org>; Ulysses Mourão <ulysses.mourao@ekosbrasil.org>; Marina Tiengo <marina.tiengo@ekosbrasil.org>; Priscilla Borim <priscilla.borim@ekosbrasil.org>; Cristina Sancini - EKOS BRASIL <cristina.sancini@ekosbrasil.org>

Assunto: [AT2 - Indicador Parcerias] Univale

Prezados e prezadas, boa tarde.

Conforme relatamos para vocês, desde julho do ano passado estamos em diálogo com a Univale para construirmos uma parceria significativa ao PERD.

Nesse sentido, após conversas com a professora Renata, identificamos que uma possibilidade é viabilizarmos a diagramação do e-book e impressão de duzentas cópias sobre trabalhos referentes ao Parque. Além disso, também podemos apoiar na elaboração do documentário para TV que tem o PERD como território-chave. Os escopos desses dois produtos podem ser consultados nos pdfs anexos a mensagem.

Além dos escopos, envio a minuta da parceria. Sobre custos, em diálogo com os professores da Univale, estimamos que a diagramação e impressão dos livros seria por volta de 15 a 20 mil reais. Já sobre o documentário, o nosso apoio seria com apoio logístico à TV Univale quando vierem ao PERD; fornecer imagens que já temos; e dar subsídio para elaboração do roteiro.

Caso identifiquem que essa parceria pode ser construída, peço por gentileza a manifestação formal, assim providenciaremos a assinatura, bem como a organização em conjunto com a Univale desses dois produtos.

Sigo à disposição.

Lucas Milani Rodrigues

Tel: +55 11 5505 6371

www.ekosbrasil.org

Siga-nos no [LinkedIn](#) e [Facebook](#)

Conheça o [Compromisso com o Clima](#) e compense emissões gerando impacto socioambiental positivo.





PROTOCOLO PARA A COOPERAÇÃO ACADÊMICA, CIENTÍFICA E CULTURAL QUE ENTRE SI CELEBRAM A UNIVERSIDADE VALE DO RIO DOCE, POR INTERMÉDIO DO PROGRAMA DE PÓS-GRADUAÇÃO INTERDISCIPLINAR EM GESTÃO INTEGRADA DO TERRITÓRIO - GIT/UNIVALE E O INSTITUTO EKOS BRASIL, OSCIP PARCEIRA DO INSTITUTO ESTADUAL DE FLORESTAS (IEF) EM AÇÕES DE CONSOLIDAÇÃO DO PARQUE ESTADUAL DO RIO DOCE (PERD).

PROTOCOLO DE COLABORAÇÃO TÉCNICA, CIENTÍFICA E CULTURAL

Entre:

o Programa de Pós-graduação Interdisciplinar em Gestão Integrada do Território da Universidade Vale do Rio Doce – GIT/Univale, mantida pela Fundação Percival Farquhar (FPF), entidade civil sem fins lucrativos, inscrita no CNPJ sob o nº 20.611.810/0001-91, localizado no campus Antônio Rodrigues Coelho, à na Rua Israel Pinheiro, 2000, bairro Universitário, CEP 35020-220, em Governador Valadares, Minas Gerais, Brasil sob coordenação do Prof. Dr. Haruf Salmen Espindola, CPF 328.303.786-87, com a participação do(s) Professores(as) vinculados ao Observatório Interdisciplinar do Território (OBIT), aqui representados pela Profa. Dra. Renata Bernardes Faria Campos, CPF 032.326.586-36.

E o Instituto Ekos Brasil, OSCIP parceira do Instituto Estadual de Florestas do estado de Minas Gerais (IEF/MG), em ações de consolidação do Parque Estadual do Rio Doce (PERD), dados jurídicos da instituição, CNPJ nº 04.954.252/0002-91, filial localizada na Avenida do Contorno, nº 2905, CEP 30110-915, Belo Horizonte, Minas Gerais, Brasil, sob a presidência de Ana Cristina Moeri Brühwiller, representada pela Diretora de Relações Institucionais Instituto Ekos Brasil, Maria Cecília Wey de Brito, CPF 055.059.898-70; e pelo Coordenador Técnico Instituto Ekos Brasil, Lucas Milani Rodrigues, CPF 226.674.508-50.

Considerando:

- a importância de promover entre as partes acima a colaboração técnica, científica, cultural e socioambiental com enfoque no Parque Estadual do Rio Doce;



- os recursos e valores fundamentais e os objetivos estratégicos, táticos e operacionais do PERD, bem como o previsto nos instrumentos de planejamento, tais como Plano de Manejo, Plano de Uso Público, Plano de Comunicação, dentre outros;
- o fato de, no ano de 2024, o PERD completar 80 anos e o Programa de Pós-graduação da Univale completar 15 anos;
- o uso do centro de treinamento do PERD pela Univale para o evento de comemoração do GIT entre os dias 1 e 3 de julho de 2024;
- o fato de o Parque Estadual do Rio Doce ter atualizado em 2023 o seu Plano de Manejo, o qual trouxe o “Relacionamento com o Entorno” e “Pesquisa Científica” como Recursos e Valores Fundamentais a serem defendidos pela gestão da Unidade de Conservação;
- e que em 2024, no Plano de Comunicação e Marketing do PERD, foram construídas estratégias de comunicação com o intuito de aproximar-se do seu entorno.

1. A presente proposta de parceria visa:

1.1. Possibilitar a publicação do e-book “Dinâmicas e Conflitos na Região de inserção do Parque Estadual do Rio Doce” – produto comemorativo atrelado aos 80 anos de aniversário da UC. O objetivo do livro pode ser consultado no anexo do presente protocolo de cooperação;

1.2. Desenvolver documentário de aproximadamente 20 minutos para a TV com entrevistas com os funcionários do PERD em comemoração aos 80 anos do Parque. O escopo do documentário em detalhes está em anexo ao presente protocolo de cooperação.

2. Das obrigações das partes

2.1. Do GIT/Univale

2.1.1. Organização e elaboração de e-book com artigos sobre o PERD e seu entorno finalizado até outubro de 2024.

2.1.2. Pré-produção, Produção e Pós-produção do documentário: elaboração do roteiro, captação de imagens, montagem, validação da versão final com Ekos e IEF e distribuição da produção, tanto em plataformas digitais, quanto em veículos de comunicação regionais. Finalização do documentário até outubro de 2024.



2.2. Do Instituto Ekos Brasil

2.2.1. Por meio do Termo de Parceria nº 51/2021 estabelecido com IEF que visam ações de consolidação do Parque Estadual do Rio Doce, viabilizar a diagramação do e-book pelo Analista de Comunicação do TP, e, se possível, a impressão de 200 cópias impressas após o envio do material pelo GIT/Univale. A diagramação do e-book estará finalizada 60 dias após a entrega da versão final pelo GIT/Univale. As impressões serão realizadas somente se houver recursos financeiros suficientes do TP para essa demanda de comunicação, não sendo obrigatória essa ação por parte do Instituto Ekos e IEF;

2.2.2. Por meio do Termo de Parceria nº 51/2021, estabelecido com o IEF, que visa ações de consolidação do Parque Estadual do Rio Doce, fornecer ao GIT/Univale imagens para o documentário, facilitar o acesso a entrevistados, colaborar com a construção do roteiro e apoiar a logística do GIT/Univale no parque durante as captações de imagens em campo.

3. Da propriedade intelectual das produções e marcas

3.1. A propriedade intelectual das produções deverá ser compartilhada pelas instituições parceiras: Instituto Ekos, Univale, IEF e Governo de Minas Gerais;

3.2. As duas produções deverão ter em seu produto final as logomarcas do Instituto Ekos Brasil, Logomarca comemorativa dos 80 anos do Parque Estadual do Rio Doce, Instituto Estadual de Florestas, Governo de Minas Gerais, Programa de Pós-Graduação GIT e Univale. Destaca-se que prevalecerá o manual de uso das marcas do Governo do Estado de Minas Gerais, como determina o Decreto 47.554/2018 em seu art. 81.

4. Das responsabilidades jurídicas e despesas financeiras:

4.1. As despesas ficam na exclusiva dependência do julgamento e da disponibilidade de recursos de cada uma das partes, não havendo mútua obrigação entre elas;

4.2. As responsabilidades jurídicas são restritas àquelas específicas à cada uma das partes, não havendo mútua obrigação jurídica entre elas.

4.3. Não existirá nenhuma obrigação de efetuar despesa senão depois de prevista com antecedência e acordada livremente pelas instâncias superiores de ambas as partes, celebrando convênio específico pelos responsáveis jurídicos com os devidos requisitos legais, se assim for necessário.



O presente protocolo de intenção entrará em vigor na data de sua assinatura.

Governador Valadares, 25 de junho de 2024.

Maria Cecília Wey De Brito

Maria Cecília Wey de Brito
Diretora de Relações Institucionais
Instituto Ekos Brasil

Lucas Milani Rodrigues

Lucas Milani Rodrigues
Coordenador Técnico
Instituto Ekos Brasil



Haruf Salmen Espindola
Coordenador GIT/Univale



Renata Campos
Profa. Dra. OBIT/Univale

TESTEMUNHAS:

Régis André Nascimento Coelho
Analista Ambiental do IEF
Supervisor do Termo de Parceria



Vinícius Assis Moreira
Analista Ambiental do IEF
Gerente do Parque Estadual do Rio Doce

Vinícius Assis Moreira

Abstract do e-book Território e Conservação: Parque Estadual do Rio Doce

O livro deverá conter os resultados do projeto de pesquisa “Dinâmicas e Conflitos na região de inserção do Parque Estadual do Rio Doce”. Assim, serão contemplados, além de textos produzidos pelos pesquisadores do PRG/GIT Univale e pelos participantes do seminário que acontecerá no próprio parque entre os dias 01 e 03 de julho de 2024. Todos os palestrantes serão convidados a contribuir com o e-book por meio de textos que tratem do assunto de suas apresentações. Assim como o evento, o livro estará organizado em quatro sessões, que versarão sobre a história do parque e da pesquisa no parque, dinâmicas socioambientais do território de inserção do parque, conservação da biodiversidade e possíveis relações com outras unidades de conservação. O e-book será composto por até 20 capítulos de até 12 páginas cada, sendo imprescindível que os autores utilizem linguagem acessível para todas as pessoas, sobretudo aquelas que não pertencem à comunidade acadêmica e que vivem no entorno do PERD. A proposta inicial é que cada autor ou grupo de autores enviem seus textos na semana do evento (prazo máximo: 30 dias após o evento) para que a obra esteja pronta até o mês de outubro, quando o projeto se encerra.

Abstract do documentário PERD 80 anos

O documentário vai explorar a história do Parque Estadual do Rio Doce (PERD) ao longo de oito décadas, focando nas pesquisas científicas, biodiversidade, conflitos e histórias, vistos pelos pesquisadores e trabalhadores moradores do entorno. Destinado à população das cidades próximas como Marliéria, Dionísio, Ipatinga, Timóteo e Coronel Fabriciano, o filme de 20 minutos destaca momentos históricos marcantes como a criação do PERD, o incêndio avassalador dos anos 1960, o crime ambiental da Samarco em 2015 e o recente termo de parceria com o Instituto Ekos. As melhorias na infraestrutura, como a estrada pavimentada e novas instalações, são contrapostas à necessidade de evitar o turismo predatório para preservar a biodiversidade. Entrevistas com brigadistas, cuidadores, guias, moradores locais e pesquisadores fornecerá uma visão abrangente dos desafios e conquistas do Parque. Filmado dentro do PERD e em seu entorno, o documentário promete ser uma narrativa envolvente e educativa, ressaltando a importância histórica e ecológica do Parque, bem como os esforços para um turismo sustentável e a conservação da biodiversidade. O documentário terá em torno de 20 minutos com formato para TV aberta, será realizado pela TV Univale e com lançamento planejado para outubro de 2024.

Parceria Ekos e Univale e anexos.pdf

Documento número 337e3eab-f210-4260-8e57-f8d473da3fdc



Assinaturas

 Lucas Milani Rodrigues
Assinou

Pontos de autenticação:
Assinatura na tela
Código enviado por e-mail
IP: 201.27.90.250 / Geolocalização: -22.013542, -47.903539
Dispositivo: Mozilla/5.0 (Windows NT 10.0; Win64; x64)
AppleWebKit/537.36 (KHTML, like Gecko) Chrome/126.0.0.0
Safari/537.36
Data e hora: Junho 25, 2024, 12:13:38
E-mail: lucas.milani@ekosbrasil.org (autenticado com código único enviado exclusivamente a este e-mail)
Telefone: + 5519983621519
ZapSign Token: f881592e-****-****-****-0cccdacc763e



Assinatura de Lucas Milani Rodrigues

 Maria Cecilia Wey de Brito
Assinou

Pontos de autenticação:
Assinatura na tela
Código enviado por e-mail
IP: 152.254.254.81 / Geolocalização: -23.625573, -46.702264
Dispositivo: Mozilla/5.0 (Windows NT 10.0; Win64; x64)
AppleWebKit/537.36 (KHTML, like Gecko) Chrome/126.0.0.0
Safari/537.36
Data e hora: Junho 25, 2024, 12:38:22
E-mail: cicawey@ekosbrasil.org (autenticado com código único enviado exclusivamente a este e-mail)
Telefone: + 5511985556206
ZapSign Token: 22887dd8-****-****-****-650f7295e491



Assinatura de Maria Cecilia Wey de Brito



Haruf Salmen Espindola
Assinou

Pontos de autenticação:
Assinatura na tela
IP: 186.248.111.190 / Geolocalização: -18.872381, -41.961061
Dispositivo: Mozilla/5.0 (Windows NT 10.0; Win64; x64)
AppleWebKit/537.36 (KHTML, like Gecko) Chrome/126.0.0.0
Safari/537.36
Data e hora: Junho 25, 2024, 19:21:49
E-mail: haruf@univale.br
Telefone: + 5533991026040
ZapSign Token: f800034c-****-****-****-3510832e6708

Assinatura de Haruf Salmen Espindola



Renata Bernardes Faria Campos
Assinou

Pontos de autenticação:
Assinatura na tela
IP: 177.128.86.212 / Geolocalização: -18.841386, -41.964101
Dispositivo: Mozilla/5.0 (Windows NT 10.0; Win64; x64)
AppleWebKit/537.36 (KHTML, like Gecko) Chrome/126.0.0.0
Safari/537.36
Data e hora: Junho 26, 2024, 22:18:16
E-mail: rbfcampos@gmail.com
Telefone: + 5533991231800
ZapSign Token: 268d603d-****-****-****-ce54588387d7

Assinatura de Renata Bernardes Faria Campos



Vinícius Assis Moreira
Assinou

Pontos de autenticação:
Assinatura na tela
Código enviado por e-mail
IP: 168.197.63.15 / Geolocalização: -19.696845, -42.631168
Dispositivo: Mozilla/5.0 (Windows NT 10.0; Win64; x64)
AppleWebKit/537.36 (KHTML, like Gecko) Chrome/126.0.0.0
Safari/537.36
Data e hora: Junho 25, 2024, 13:34:12
E-mail: viniucius.moreira@meioambiente.mg.gov.br
(autenticado com código único enviado exclusivamente a este e-mail)
Telefone: + 5531984036870
ZapSign Token: 74520a4e-****-****-****-8b114a8140f5

Assinatura de Vinícius Assis Moreira



Régis André Nascimento Coelho
Assinou

Pontos de autenticação:
Assinatura na tela
IP: 187.73.25.166
Dispositivo: Mozilla/5.0 (Windows NT 10.0; Win64; x64)
AppleWebKit/537.36 (KHTML, like Gecko) Chrome/126.0.0.0
Safari/537.36
Data e hora: Junho 25, 2024, 14:03:00
E-mail: regis.coelho@meioambiente.mg.gov.br
Telefone: + 5531992499175
ZapSign Token: f1c5e922-****-****-****-94c39d8f07f8

Assinatura de Régis André Nascimento Coelho



Hash do documento original (SHA256):
457667e19cfb9ec36d722eda7a5ffcb49add7b18116df460cf13ac78cebc79b8

Verificador de Autenticidade:
<https://app.zapsign.com.br/verificar/autenticidade?doc=337e3eab-f210-4260-8e57-f8d473da3fdc>

Integridade do documento certificada digitalmente pela ZapSign (ICP-Brasil):
<https://zapsign.com.br/validacao-documento/>



Este Log é exclusivo e parte integrante do documento de identificação 337e3eab-f210-4260-8e57-f8d473da3fdc, conforme os Termos de Uso da ZapSign em zapsign.com.br



Lucas Milani

De: Renata Bernardes Faria Campos <renata.campos@univale.br>
Enviado em: quinta-feira, 5 de dezembro de 2024 12:15
Para: Lucas Milani; Bruno Rangel Capile de Souza; Patricia Falco Genovez
Cc: Diretoria TV Univale; Maria Cecilia; Lucas Leal - EKOS BRASIL; washington.silva@univale.br; Jailma Das Graças Soares; Vinicius de Assis Moreira; Lariane Chaves Junker; Regis Andre Nascimento Coelho; Ulysses Mourão
Assunto: Re: Documentário e E-book - data de recebimento do material e captação de imagens
Categorias: Portfólio Produtos Comunicação; Indicadores

Manifesto aqui minha satisfação em relação aos produtos e sobretudo, ao processo que foi enriquecedor para mim.

Agradeço a parceria e empenho de todos (e não são poucos) que contribuíram de alguma forma, principalmente ao Bony e Lucas Leal que cuidaram de modo especial.

Atenciosamente

Renata

Em qui., 5 de dez. de 2024 às 11:45, Lucas Milani <lucas.milani@ekosbrasil.org> escreveu:

Prezadas e prezados, bom dia.

Encaminho a versão final do e-book, já com as alterações solicitadas pela Univale. Desse modo, entendo que cumprimos as duas entregas previstas pela parceria. Agradeço a todos pelo empenho na construção desses dois produtos comemorativos dos 80 anos do PERD e parabênizo o @Lucas Leal - EKOS BRASIL pelo ótimo trabalho na diagramação do produto.

@Diretoria TV Univale, está tudo certo para a publicação de hoje sobre o documentário no Instagram?

Atenciosamente,

Lucas Milani Rodrigues

Tel: +55 11 5505 6371

www.ekosbrasil.org

Siga-nos no [LinkedIn](#) e [Instagram](#)

Conheça o [Compromisso com o Clima](#) e compense emissões gerando impacto socioambiental positivo.



Aviso de confidencialidade - Esta mensagem pode conter informação confidencial, privilegiada ou com dados pessoais, sendo seu sigilo protegido por lei. Se você não for o destinatário ou a pessoa autorizada a receber esta mensagem, não pode usar, copiar ou divulgar as informações nela contidas, inclusive seus anexos, ou tomar qualquer ação baseada nessas informações. Quaisquer ações que violem a privacidade, a proteção dos dados ou a confidencialidade desta mensagem podem ser consideradas ilegais, implicando em apuração de responsabilidade e indenização pelo(s) infrator(es). Se você recebeu esta mensagem por engano, por favor, avise imediatamente ao remetente, respondendo o e-mail e em seguida apague-a. Agradecemos sua cooperação.

De: Diretoria TV Univale <dir.tvunivale@univale.br>

Enviada em: segunda-feira, 2 de dezembro de 2024 16:40

Para: Maria Cecilia <cicawey@ekosbrasil.org>

Cc: Lucas Milani <lucas.milani@ekosbrasil.org>; Renata Bernardes Faria Campos <renata.campos@univale.br>;

Lucas Leal - EKOS BRASIL <lucas.leal@ekosbrasil.org>; washington.silva@univale.br; Jailma Das Graças Soares

<jailma.soares@meioambiente.mg.gov.br>; Vinicius de Assis Moreira

<vinicius.moreira@meioambiente.mg.gov.br>; Lariane Chaves Junker <lariane.junker@meioambiente.mg.gov.br>;

Regis Andre Nascimento Coelho <regis.coelho@meioambiente.mg.gov.br>; Ulysses Mourão

<ulysses.mourao@ekosbrasil.org>

Assunto: Re: Documentário e E-book - data de recebimento do material e captação de imagens

Prezados, boa tarde!

Muito bom saber que agradamos com as alterações. Correções são sempre necessárias.

Vamos hospedar o vídeo no canal da Univale TV. Farei como combinado. Vamos agendar a entrada dele para 05/12/24 às 08h no youtube da Univale TV e no instagram da emissora. Farei a colaboração com todas instituições envolvidas.

Atenciosamente,

Bony

Em seg., 2 de dez. de 2024 às 16:08, Maria Cecilia <cicawey@ekosbrasil.org> escreveu:

Boa tarde pessoal.

Que legal ver esses produtos prontos e registrando essa data tão emblemática para o PERD!

Parabéns Renata e Bony por essa produção e também Lucas, Lucas Leal, Jailma e Vinicius por todo o apoio.

Esse é mais um registro da importante história da conservação no Brasil, que vem sendo construída pelo esforço incremental de tantas pessoas. Um processo coletivo!

Maria Cecilia Wey de Brito

Tel: +55 11 5505 6371

Cel: +55 11 98555-6206

www.ekosbrasil.org

Siga-nos no [LinkedIn](#) e [instagram](#)

Conheça o [Compromisso com o Clima](#) e compense emissões gerando impacto socioambiental positivo.



Aviso de confidencialidade - Esta mensagem pode conter informação confidencial, privilegiada ou com dados pessoais, sendo seu sigilo protegido por lei. Se você não for o destinatário ou a pessoa autorizada a receber esta mensagem, não pode usar, copiar ou divulgar as informações nela contidas, inclusive seus anexos, ou tomar qualquer ação baseada nessas informações. Quaisquer ações que violem a privacidade, a proteção dos dados ou a confidencialidade desta mensagem podem ser consideradas ilegais, implicando em apuração de responsabilidade e indenização pelo(s) infrator(es). Se você recebeu esta mensagem por engano, por favor, avise imediatamente ao remetente, respondendo o e-mail e em seguida apague-a. Agradecemos sua cooperação.

De: Lucas Milani <lucas.milani@ekosbrasil.org>

Enviada em: segunda-feira, 2 de dezembro de 2024 14:22

Para: Renata Bernardes Faria Campos <renata.campos@univale.br>; Lucas Leal - EKOS BRASIL

<lucas.leal@ekosbrasil.org>; Diretoria TV Univale <dir.tvunivale@univale.br>

Cc: washington.silva@univale.br; Jailma Das Graças Soares <jailma.soares@meioambiente.mg.gov.br>; Vinicius de

Assis Moreira <vinicius.moreira@meioambiente.mg.gov.br>; Lariane Chaves Junker

<lariane.junker@meioambiente.mg.gov.br>; Regis Andre Nascimento Coelho

<regis.coelho@meioambiente.mg.gov.br>; Maria Cecilia <cicawey@ekosbrasil.org>; Ulysses Mourão

<ulysses.mourao@ekosbrasil.org>

Assunto: RES: Documentário e E-book - data de recebimento do material e captação de imagens

Renata, boa tarde!

Obrigado pelo envio. Conforme conversamos hoje de manhã, a versão final atendeu ao esperado e ficamos felizes que as sugestões que demos foram inseridas. Obrigado, Bony, pelas atualizações necessárias que deixaram o trabalho final muito melhor.

Sobre os próximos passos, para lançarmos o livro e o vídeo, em diálogo hoje com a Renata e Lucas Leal, pensamos no seguinte cronograma

05/12/2024 – Postagem Instagram TV Univale do documentário.

- Entendemos que é um post que deve ser protagonizado pela TV Univale, por ter sido a instituição que o produziu, mas que pode convidar as contas do PERD, Ekos e GIT como colaboradores na postagem;
- Bony, para isso, você conseguiria hospedar o vídeo no canal do Youtube da Univale e programar a postagem para essa data?

Sobre o e-book, Lucas Leal fez a diagramação e hoje a Renata devolverá com algumas correções que precisam ser feitas antes de finalizarmos. De qualquer forma, segue em anexo a versão que está em revisão pela Renata.

12/12/2024 – Postagem Instagram Ebook

- Entendemos que é um post que deve ser protagonizado pelo GIT/Univale, por ter sido a instituição que organizou a coletânea, mas que pode convidar as contas do PERD, Ekos e OBIT como colaboradores na postagem;
- Renata, você consegue providenciar que o livro fique hospedado na página do GIT para que as pessoas possam baixar?

13/12/2024 – Lançamento do livro e documentário na reunião do Conselho

- Renata conversou com a Jailma para usarmos um pouco do espaço da reunião do Conselho Consultivo para apresentar os produtos da parceria a esse fórum de representação;
- Se der tempo, poderia ser apresentado o doc de 20 minutos, mas caso não dê, o vídeo já está no ar no canal da Univale e o link pode ser compartilhado com todos.
- Além disso, Renata explicaria um pouco sobre como foi o processo de construção desse livro e como a parceria com IEF e Ekos colaboraram nessa construção de uma obra que será publicada em comemoração aos 80 anos do Parque.

Acho que são esses os próximos passos que propusemos, pessoal. Vocês estão de acordo de seguirmos assim?

Renata, caso queira me complementar, fique à vontade.

Um abraço

Lucas Milani Rodrigues

Tel: +55 11 5505 6371

www.ekosbrasil.org

Siga-nos no [LinkedIn](#) e [Instagram](#)

Conheça o [Compromisso com o Clima](#) e compense emissões gerando impacto socioambiental positivo.



Aviso de confidencialidade - Esta mensagem pode conter informação confidencial, privilegiada ou com dados pessoais, sendo seu sigilo protegido por lei. Se você não for o destinatário ou a pessoa autorizada a receber esta mensagem, não pode usar, copiar ou divulgar as informações nela contidas, inclusive seus anexos, ou tomar qualquer ação baseada nessas informações. Quaisquer ações que violem a privacidade, a proteção dos dados ou a confidencialidade desta mensagem podem ser consideradas ilegais, implicando em apuração de responsabilidade e indenização pelo(s) infrator(es). Se você recebeu esta mensagem por engano, por favor, avise imediatamente ao remetente, respondendo o e-mail e em seguida apague-a. Agradecemos sua cooperação.

De: Renata Bernardes Faria Campos <renata.campos@univale.br>

Enviada em: segunda-feira, 2 de dezembro de 2024 11:17

Para: Lucas Leal - EKOS BRASIL <lucas.leal@ekosbrasil.org>; Diretoria TV Univale <dir.tvunivale@univale.br>

Cc: Lucas Milani <lucas.milani@ekosbrasil.org>; washington.silva@univale.br; Jailma Das Graças Soares <jailma.soares@meioambiente.mg.gov.br>; Vinicius de Assis Moreira

<vinicius.moreira@meioambiente.mg.gov.br>; Lariane Chaves Junker <lariane.junker@meioambiente.mg.gov.br>;

Regis Andre Nascimento Coelho <regis.coelho@meioambiente.mg.gov.br>; Maria Cecilia

<cicawey@ekosbrasil.org>; Ulysses Mourão <ulysses.mourao@ekosbrasil.org>

Assunto: Re: Documentário e E-book - data de recebimento do material e captação de imagens

Segue abaixo o link do vídeo correspondente ao documentário produzido pela TV Univale enquanto produto da parceria Univale-Ekos, com as adequações solicitadas.

https://drive.google.com/file/d/1F1pucCK9S7DqQ-7S-7xfA3fleQWbvaQp/view?usp=drive_link

Atenciosamente

Renata Campos

Em ter., 26 de nov. de 2024 às 11:07, Lucas Leal - EKOS BRASIL <lucas.leal@ekosbrasil.org> escreveu:

Bom dia a todos,

Bony, como mencionado pelo Lucas Milani, segue um link de drive com mais imagens de drone do PERD.

<https://drive.google.com/drive/folders/1GABnCx-kwGSCDYT1M573AwJ1J-olxWL?usp=sharing>

Continuo aqui para algo mais que achar pertinente e necessário

Cordialmente,

De: Lucas Milani <lucas.milani@ekosbrasil.org>

Enviada em: segunda-feira, 25 de novembro de 2024 15:37

Para: Renata Bernardes Faria Campos <renata.campos@univale.br>

Cc: washington.silva@univale.br; Jailma Das Graças Soares <jailma.soares@meioambiente.mg.gov.br>; Vinicius de Assis Moreira <vinicius.moreira@meioambiente.mg.gov.br>; Lariane Chaves Junker <lariane.junker@meioambiente.mg.gov.br>; Regis Andre Nascimento Coelho <regis.coelho@meioambiente.mg.gov.br>; Lucas Leal - EKOS BRASIL <lucas.leal@ekosbrasil.org>; Maria Cecilia <cicawey@ekosbrasil.org>; Ulysses Mourão <ulysses.mourao@ekosbrasil.org>

Assunto: RES: Documentário e E-book - data de recebimento do material e captação de imagens

Prezado Bony, boa tarde,

Em relação ao documentário, inicialmente houve uma avaliação realizada por Bruno e Renata. Posteriormente, Maria Cecília, Lucas Leal e eu fizemos nossas considerações. Hoje consolidamos as sugestões, que estão anexas e devem ser seguidas para aprimorarmos o produto.

Ressaltamos que o formato atual do vídeo está aquém das expectativas, especialmente considerando nossa contribuição na construção do roteiro, que em grande medida não conseguimos identificar no produto apresentado. Dessa forma, retomar o planejamento realizado de forma colaborativa no início da elaboração do trabalho será fundamental para aperfeiçoá-lo.

Como temos pouco tempo, solicitamos que a revisão seja concluída até a próxima semana, preferencialmente no início (dias 2 ou 3/12). Assim, caso ainda seja necessário algum ajuste, teremos tempo hábil para realizá-lo.

Lucas Leal irá disponibilizar para você mais imagens que pode te ajudar a diversificar sua edição.

Estamos à disposição para quaisquer esclarecimentos.

Lucas Milani Rodrigues

Tel: +55 11 5505 6371

www.ekosbrasil.org

Siga-nos no [LinkedIn](#) e [Instagram](#)

Conheça o [Compromisso com o Clima](#) e compense emissões gerando impacto socioambiental positivo.



Aviso de confidencialidade - Esta mensagem pode conter informação confidencial, privilegiada ou com dados pessoais, sendo seu sigilo protegido por lei. Se você não for o destinatário ou a pessoa autorizada a receber esta mensagem, não pode usar, copiar ou divulgar as informações nela contidas, inclusive seus anexos, ou tomar qualquer ação baseada nessas informações. Quaisquer ações que violem a privacidade, a proteção dos dados ou a confidencialidade desta mensagem podem ser consideradas ilegais, implicando em apuração de responsabilidade e indenização pelo(s) infrator(es). Se você recebeu esta mensagem por engano, por favor, avise imediatamente ao remetente, respondendo o e-mail e em seguida apague-a. Agradecemos sua cooperação.

De: Renata Bernardes Faria Campos <renata.campos@univale.br>

Enviada em: quarta-feira, 20 de novembro de 2024 17:40

Para: Lucas Milani <lucas.milani@ekosbrasil.org>

Cc: washington.silva@univale.br; Jailma Das Graças Soares <jailma.soares@meioambiente.mg.gov.br>; Vinicius de Assis Moreira <vinicius.moreira@meioambiente.mg.gov.br>; Lariane Chaves Junker

<lariane.junker@meioambiente.mg.gov.br>; Regis Andre Nascimento Coelho

<regis.coelho@meioambiente.mg.gov.br>; Lucas Leal - EKOS BRASIL <lucas.leal@ekosbrasil.org>; Maria Cecilia

<cicawey@ekosbrasil.org>; Ulysses Mourão <ulysses.mourao@ekosbrasil.org>

Assunto: Re: Documentário e E-book - data de recebimento do material e captação de imagens

Segue o link da primeira versão do documentário para que possamos fazer nossos comentários a fim de que o Bony faça a finalização.

Em anexo as primeiras impressões feitas por mim e Bruno.

Atenciosamente

Renata

Em ter., 19 de nov. de 2024 às 10:26, Lucas Milani <lucas.milani@ekosbrasil.org> escreveu:

Bom dia, Bony.

Entro em contato novamente para saber se está pronta a primeira versão do documentário.

Conforme conversamos por WhatsApp, você mencionou que faltava pouco para finalizar. Pode avançar com essa demanda?

Manifesto a minha preocupação com o prazo, pois precisamos encerrar esse produto em tempo.

Atenciosamente.

Lucas Milani Rodrigues

Tel: +55 11 5505 6371

www.ekosbrasil.org

Siga-nos no [LinkedIn](#) e [Instagram](#)

Conheça o [Compromisso com o Clima](#) e compense emissões gerando impacto socioambiental positivo.



Aviso de confidencialidade - Esta mensagem pode conter informação confidencial, privilegiada ou com dados pessoais, sendo seu sigilo protegido por lei. Se você não for o destinatário ou a pessoa autorizada a receber esta mensagem, não pode usar, copiar ou divulgar as informações nela contidas, inclusive seus anexos, ou tomar qualquer ação baseada nessas informações. Quaisquer ações que violem a privacidade, a proteção dos dados ou a confidencialidade desta mensagem podem ser consideradas ilegais, implicando em apuração de responsabilidade e indenização pelo(s) infrator(es). Se você recebeu esta mensagem por engano, por favor, avise imediatamente ao remetente, respondendo o e-mail e em seguida apague-a. Agradecemos sua cooperação.

De: Lucas Milani

Enviada em: terça-feira, 12 de novembro de 2024 11:28

Para: 'renata.campos@univale.br' <renata.campos@univale.br>; 'washington.silva@univale.br' <washington.silva@univale.br>; 'Jailma Das Graças Soares' <jailma.soares@meioambiente.mg.gov.br>; 'Vinicius de Assis Moreira' <vinicius.moreira@meioambiente.mg.gov.br>
Cc: 'Lariane Chaves Junker' <lariane.junker@meioambiente.mg.gov.br>; 'Regis Andre Nascimento Coelho' <regis.coelho@meioambiente.mg.gov.br>; Lucas Leal - EKOS BRASIL <lucas.leal@ekosbrasil.org>; Maria Cecilia <cicawey@ekosbrasil.org>; Ulysses Mourão <ulysses.mourao@ekosbrasil.org>
Assunto: RES: Documentário e E-book - data de recebimento do material e captação de imagens

Bony, bom dia.

Gostaria de saber se já temos a primeira versão do documentário para fazermos a avaliação e colaborar com possíveis ajustes.

Fico no aguardo.

Atenciosamente

Lucas Milani Rodrigues

Tel: +55 11 5505 6371

www.ekosbrasil.org

Siga-nos no [LinkedIn](#) e [Instagram](#)

Conheça o [Compromisso com o Clima](#) e compense emissões gerando impacto socioambiental positivo.



Aviso de confidencialidade - Esta mensagem pode conter informação confidencial, privilegiada ou com dados pessoais, sendo seu sigilo protegido por lei. Se você não for o destinatário ou a pessoa autorizada a receber esta mensagem, não pode usar, copiar ou divulgar as informações nela contidas, inclusive seus anexos, ou tomar qualquer ação baseada nessas informações. Quaisquer ações que violem a privacidade, a proteção dos dados ou a confidencialidade desta mensagem podem ser consideradas ilegais, implicando em apuração de responsabilidade e indenização pelo(s) infrator(es). Se você recebeu esta mensagem por engano, por favor, avise imediatamente ao remetente, respondendo o e-mail e em seguida apague-a. Agradecemos sua cooperação.

De: Lucas Milani

Enviada em: quarta-feira, 16 de outubro de 2024 15:39

Para: renata.campos@univale.br; washington.silva@univale.br; Jailma Das Graças Soares <jailma.soares@meioambiente.mg.gov.br>; Vinicius de Assis Moreira <vinicius.moreira@meioambiente.mg.gov.br>

Cc: Lariane Chaves Junker <lariane.junker@meioambiente.mg.gov.br>; Regis Andre Nascimento Coelho <regis.coelho@meioambiente.mg.gov.br>; Lucas Leal - EKOS BRASIL <lucas.leal@ekosbrasil.org>; Maria Cecilia <cicawey@ekosbrasil.org>; Ulysses Mourão <ulysses.mourao@ekosbrasil.org>

Assunto: Documentário e E-book - data de recebimento do material e captação de imagens

Prezadas e prezados, boa tarde.

Sobre a parceria em que produziremos o e-book e o documentário, escrevo para agilizarmos os próximos passos, ou não será possível terminarmos em tempo os dois produtos da Comunicação.

[@renata.campos@univale.br](mailto:renata.campos@univale.br), qual a perspectiva de recebermos os textos finais? Reforço que não podemos esperar mais, senão não terminaremos a diagramação em tempo de lançar o livro ainda este ano.

[@washington.silva@univale.br](mailto:washington.silva@univale.br), conversei com o [@Vinicius de Assis Moreira](mailto:vinicius.moreira@meioambiente.mg.gov.br) e a [@Jailma Das Graças Soares](mailto:jailma.soares@meioambiente.mg.gov.br) e identificamos que uma boa oportunidade de você vir fazer a captação das imagens que falta para o documentário seja o **seminário de pesquisas, que acontecerá entre os dias 23 e 25 de outubro**.

A partir da sua vinda, será possível entrevistar o Vinicius e as outras pessoas. Jailma fez o contato prévio com duas pessoas (Orli e Jucarlei), contatos já enviados por WhatsApp. Além disso, há o Ênio, quem o Vinicius indicou como uma pessoa interessante ao documentário, esse contato já pude enviar o WhatsApp para você.

Podemos contar com sua presença aqui [@washington.silva@univale.br](mailto:washington.silva@univale.br)? Peço por gentileza que nos sinalize para verificarmos a disponibilidade de alojamento para você e mais alguém que venha com você.

Entendo que a nossa parte de facilitar os acessos e os contatos (documentário), bem como de nos colocarmos à disposição para alinharmos os próximos passos (e-book) está feita. Agora precisamos da entrega de vocês para darmos continuidade, assim faremos juntos esses dois produtos de comunicação que serão tão importantes na comemoração dos 80 anos do PERD.

Sigo à disposição.

Lucas Milani Rodrigues

Tel: +55 11 5505 6371

www.ekosbrasil.org

Siga-nos no [LinkedIn](#) e [Instagram](#)

Conheça o [Compromisso com o Clima](#) e compense emissões gerando impacto socioambiental positivo.



Aviso de confidencialidade - Esta mensagem pode conter informação confidencial, privilegiada ou com dados pessoais, sendo seu sigilo protegido por lei. Se você não for o destinatário ou a pessoa autorizada a receber esta mensagem, não pode usar, copiar ou divulgar as informações nela contidas, inclusive seus anexos, ou tomar qualquer ação baseada nessas informações. Quaisquer ações que violem a privacidade, a proteção dos dados ou a confidencialidade desta mensagem podem ser consideradas ilegais, implicando em apuração de responsabilidade e indenização pelo(s) infrator(es). Se você recebeu esta mensagem por engano, por favor, avise imediatamente ao remetente, respondendo o e-mail e em seguida apague-a. Agradecemos sua cooperação.

Lucas Milani

De: Regis Andre Nascimento Coelho <regis.coelho@meioambiente.mg.gov.br>
Enviado em: terça-feira, 1 de abril de 2025 11:21
Para: Lucas Milani; Lariane Chaves Junker; Vinicius de Assis Moreira; Nilcemar Oliveira Bejar; Cecilia Fernandes de Vilhena; Daniel Anilton Duarte Marques; Carla Souza - EKOS BRASIL; João Batista
Cc: Maria Cecilia; Ulysses Mourão
Assunto: RE: [AT1 - Indicador Aceiros] entrega diagnóstico aceiros 2025

Bom dia, Lucas.

Considere aprovada a proposta, como informado pela Lariane. Sem prejuízo de alterações pontuais no texto até a celebração formal da parceria, a depender do andamento das tratativas com a municipalidade.

Todos os demais aspectos da execução das ações objeto desta parceria, para além da aprovação formal no âmbito do Termo de Parceria, devem ser previamente acordados com a equipe do IEF no PE Rio Doce.

Att.,



Régis André Nascimento Coelh
Núcleo de Apoio Regional – Timóteo
Instituto Estadual de Florestas
www.ief.mg.gov.br

De: Lucas Milani <lucas.milani@ekosbrasil.org>
Enviado: segunda-feira, 31 de março de 2025 18:14
Para: Lariane Chaves Junker <lariane.junker@meioambiente.mg.gov.br>; Vinicius de Assis Moreira <vinicius.moreira@meioambiente.mg.gov.br>; Regis Andre Nascimento Coelho <regis.coelho@meioambiente.mg.gov.br>; Nilcemar Oliveira Bejar <nilcemar.bejar@meioambiente.mg.gov.br>; Cecilia Fernandes de Vilhena <cecilia.vilhena@meioambiente.mg.gov.br>; Daniel Anilton Duarte Marques <daniel.marques@meioambiente.mg.gov.br>; Carla Souza - EKOS BRASIL <carla.souza@ekosbrasil.org>; João Batista <joao.batista@ekosbrasil.org>
Cc: Maria Cecilia <cicawey@ekosbrasil.org>; Ulysses Mourão <ulysses.mourao@ekosbrasil.org>
Assunto: RES: [AT1 - Indicador Aceiros] entrega diagnóstico aceiros 2025

ATENÇÃO: Este e-mail foi enviado a partir de uma fonte externa ao Sisema. Nunca forneça dados pessoais, especialmente usuários/senhas de acesso. Não envie ou abra quaisquer links/anexos, a menos que você tenha certeza da identidade do remetente.

Prezada Lariane, boa tarde.

Conforme consta no escopo do indicador de parcerias, **antes de estabelecermos qualquer parceria ela precisa ser validada pelo IEF**. Sendo assim, foi encaminhado em 18 de março de 2025 o pedido de reconhecimento da proposta de parceria com a municipalidade de Marliéria como válida ao indicador e, até o momento, este e-mail do dia 18/03 não foi respondido. Além disso, o pedido que reconheçam essa parceria como válida foi feito novamente em 22 de março. Em anexo os dois documentos que comprovam o que menciono.

Ressalto que esse processo de formalização é importante, pois em 2023 conseguimos parceria para manutenção dos aceiros, mas como antes não havia sido formalizado o pedido de aceite ao IEF e o aceite propriamente, ela não foi contabilizada ao indicador. Desse modo, a necessidade de formalização se faz presente, especialmente por termos tido esse episódio há dois anos.

Além disso, sobre a sua fala “*O desejável é que esse ano consigamos antecipar as ações de manutenção!*”, relembro que no ano passado as ações começaram em 01 de julho. Para esse ano, quando redigi o texto da parceria, conversei com [@Vinicius de Assis Moreira](#) que me sugeriu que a parceria iniciasse na segunda quinzena de junho, um pouco antes do ano passado, mas não tão antes assim.

Sobre os prazos Lariane, no escopo do indicador de aceiros está previsto que o diagnóstico dos aceiros e o alinhamento será feito em abril. Desse modo, entregamos hoje o diagnóstico e propusemos a reunião para sexta, não há atraso no processo de manutenção dos aceiros até o momento.

De todo modo, [@Regis Andre Nascimento Coelho](#) e [@Nilcemar Oliveira Bejar](#), para fins de formalização do indicador de parcerias, posso considerar este e-mail da Lariane aprovando a nossa proposta de parceria com a municipalidade de Marliéria ao indicador, ou vocês preferem responder o e-mail do dia 18/03 para termos documentada essa decisão.

Sigo à disposição,

Lucas Milani Rodrigues

Tel: +55 11 5505 6371

www.ekosbrasil.org

Siga-nos no [LinkedIn](#) e [Instagram](#)

Conheça o [Compromisso com o Clima](#) e compense emissões gerando impacto socioambiental positivo.



Aviso de confidencialidade - Esta mensagem pode conter informação confidencial, privilegiada ou com dados pessoais, sendo seu sigilo protegido por lei. Se você não for o destinatário ou a pessoa autorizada a receber esta mensagem, não pode usar, copiar ou divulgar as informações nela contidas, inclusive seus anexos, ou tomar qualquer ação baseada nessas informações. Quaisquer ações que violem a privacidade, a proteção dos dados ou a confidencialidade desta mensagem podem ser consideradas ilegais, implicando em apuração de responsabilidade e indenização pelo(s) infrator(es). Se você recebeu esta mensagem por engano, por favor, avise imediatamente ao remetente, respondendo o e-mail e em seguida apague-a. Agradecemos sua cooperação.

De: Lariane Chaves Junker <lariane.junker@meioambiente.mg.gov.br>

Enviada em: segunda-feira, 31 de março de 2025 17:33

Para: Lucas Milani <lucas.milani@ekosbrasil.org>; Vinicius de Assis Moreira <vinicius.moreira@meioambiente.mg.gov.br>; Regis Andre Nascimento Coelho <regis.coelho@meioambiente.mg.gov.br>; Nilcemar Oliveira Bejar <nilcemar.bejar@meioambiente.mg.gov.br>; Cecilia Fernandes de Vilhena <cecilia.vilhena@meioambiente.mg.gov.br>; Daniel Anilton Duarte Marques <daniel.marques@meioambiente.mg.gov.br>; Carla Souza - EKOS BRASIL <carla.souza@ekosbrasil.org>; João Batista <joao.batista@ekosbrasil.org>

Cc: Maria Cecilia <cicawey@ekosbrasil.org>; Ulysses Mourão <ulysses.mourao@ekosbrasil.org>

Assunto: Re: [AT1 - Indicador Aceiros] entrega diagnóstico aceiros 2025

Lucas,

Sobre a proposta de parceria com a prefeitura de Marliéria, já é desejada e é uma ação de máxima urgência.

Já expressei em e-mail anteriores a minha preocupação com a manutenção dos aceiros pois no ano de 2024 os incêndios começaram bem antes da manutenção ser concluída. O desejável é que esse ano consigamos antecipar as ações de manutenção! Sendo assim, a proposta de parceria é validada e precisamos de celeridade nessa demanda.

Quanto a reunião, estou disponível na data e horário sugerido.

Atenciosamente.

Obter o [Outlook para iOS](#)

De: Lucas Milani <lucas.milani@ekosbrasil.org>

Enviado: Monday, March 31, 2025 5:20:24 PM

Para: Vinicius de Assis Moreira <vinicius.moreira@meioambiente.mg.gov.br>; Lariane Chaves Junker <lariane.junker@meioambiente.mg.gov.br>; Regis Andre Nascimento Coelho <regis.coelho@meioambiente.mg.gov.br>; Nilcemar Oliveira Bejar <nilcemar.bejar@meioambiente.mg.gov.br>; Cecilia Fernandes de Vilhena <cecilia.vilhena@meioambiente.mg.gov.br>; Daniel Anilton Duarte Marques <daniel.marques@meioambiente.mg.gov.br>; Carla Souza - EKOS BRASIL <carla.souza@ekosbrasil.org>; João Batista <joao.batista@ekosbrasil.org>

Cc: Maria Cecilia <cicawey@ekosbrasil.org>; Ulysses Mourão <ulysses.mourao@ekosbrasil.org>

Assunto: [AT1 - Indicador Aceiros] entrega diagnóstico aceiros 2025

ATENÇÃO: Este e-mail foi enviado a partir de uma fonte externa ao Sisema. Nunca forneça dados pessoais, especialmente usuários/senhas de acesso. Não envie ou abra quaisquer links/anexos, a menos que você tenha certeza da identidade do remetente.

Prezados, boa tarde.

Conforme mencionado em e-mail anterior, [@Carla Souza - EKOS BRASIL](#) e [@João Batista](#) elaboraram o diagnóstico dos aceiros deste ano, o qual enviamos em anexo para sua avaliação.

Retomando o escopo do indicador, temos agora o mês de abril para olharmos conjuntamente para o diagnóstico e definirmos quais são os trechos prioritários para manutenção esse ano, quantitativo que será a métrica do indicador, assim como fizemos ano passado.

Sendo assim, [@Lariane Chaves Junker](#) e [@Vinicius de Assis Moreira](#), podemos nos reunir na **sexta de manhã das 10h30 às 11h** para darmos prosseguimento a isso?

Aproveito para lembrá-los que precisamos da validação por e-mail da nossa proposta de parceria com a prefeitura de Marliéria que enviei a vocês em 18/03/2025. Sem esse aval, não podemos dar prosseguimento as tratativas.

Fico no aguardo.

Atenciosamente,

Lucas Milani Rodrigues

Tel: +55 11 5505 6371

www.ekosbrasil.org

Siga-nos no [LinkedIn](#) e [Instagram](#)

Conheça o [Compromisso com o Clima](#) e compense emissões gerando impacto socioambiental positivo.



Aviso de confidencialidade - Esta mensagem pode conter informação confidencial, privilegiada ou com dados pessoais, sendo seu sigilo protegido por lei. Se você não for o destinatário ou a pessoa autorizada a receber esta mensagem, não pode usar, copiar ou divulgar as informações nela contidas, inclusive seus anexos, ou tomar qualquer ação baseada nessas informações. Quaisquer ações que violem a privacidade, a proteção dos dados ou a confidencialidade desta mensagem podem ser consideradas ilegais, implicando em apuração de responsabilidade e indenização pelo(s) infrator(es). Se você recebeu esta mensagem por engano, por favor, avise imediatamente ao remetente, respondendo o e-mail e em seguida apague-a. Agradecemos sua cooperação.

TERMO DE PARCERIA PARA PRESTAÇÃO DE SERVIÇOS DE LIMPEZA E MANUTENÇÃO DE ACEIROS DO PARQUE ESTADUAL DO RIO DOCE (PERD), AO LONGO DE TRECHOS DA DIVISA DA UNIDADE DE CONSERVAÇÃO COM O TERRITÓRIO DO MUNICÍPIO DE MARLIÉRIA/MG.

PARCEIRA: INSTITUTO EKOS BRASIL, pessoa jurídica de direito privado, inscrito no CNPJ nº 04.954.252/0002-91, com sede na Avenida do Contorno, nº 2905, sala 401, Bairro Santa Efigênia, CEP: 30.110-915 em Belo Horizonte/MG, neste ato representado pela sua Diretora Presidente, Ana Cristina Moeri Brühwiller, brasileira, casada, geógrafa, ID 30.453.628-3 SSP/SP, CPF nº 337.583.998-74, residente e domiciliada na Rua Estuário, nº 460, Bairro Chácara Monte Alegre, em São Paulo/SP, doravante denominado simplesmente **INSTITUTO**;

PARCEIRA: Prefeitura Municipal de Marliéria, pessoa jurídica de direito público interno, inscrita no CNPJ sob o nº 16.796.872/0001-48, com sede administrativa sito à Praça J.K., 106 - Centro – Marliéria/MG, CEP 35185-000, neste ato representada pelo Prefeito Hamilton Lima, doravante denominada simplesmente **PREFEITURA**, e **CONSIDERANDO**:

Que o INSTITUTO tem um Termo de Parceria (TP) com o Instituto Estadual de Florestas para fins da consolidação do Parque Estadual do Rio Doce (doravante denominado Parque);

*Que é preciso realizar **serviços de limpeza e manutenção de aceiros** (doravante denominado SERVIÇO) nas áreas que compreendem o Parque, ao longo de trechos da divisa da unidade de conservação com terras de outros confrontantes;*

Que a Prefeitura de Marliéria é uma instituição parceira do PERD e anualmente realiza esse SERVIÇO de forma gratuita, como doação ao Parque;

Que o SERVIÇO está consubstanciado na Área Temática I do Termo de Parceria no 51/2021 – Operacionalização e Manutenção do PERD, no seu subitem 1.1, sendo a limpeza dos aceiros essenciais para a prevenção e combate a incêndios florestais, contribuindo para a segurança das pessoas, a proteção do meio ambiente e a preservação das infraestruturas das vias;

Que a “forma” é elemento essencial de formação do ato administrativo, ao passo que a formalização dos ajustes, ora formulados, visa, precipuamente, delimitar os direitos, deveres e obrigações de cada um dos anuentes.

As partes resolvem celebrar entre si o presente Termo de Parceria para prestação de serviços de limpeza e manutenção de aceiros do Parque Estadual do Rio Doce (PERD), ao longo de

trechos da divisa da unidade de conservação com o território do município de Marliéria/MG, que se regerá pelas seguintes cláusulas e condições:

Cláusula Primeira - Objeto

A PREFEITURA se obriga a prestar, a título gratuito, os serviços de Limpeza e Manutenção de Aceiros ao longo de trechos de confrontantes do PERD **no ano de 2025**, bem como a garantir a manutenção das estradas de acesso aos aceiros e ao campo de pouso dentro do PERD. Os trechos contemplados para a realização dos **serviços de limpeza e manutenção de aceiros serão:**

Trecho 1 – Constantino

- Aceiro - Início: 19°46'52"S 42°38'29"W; final: 19°46'42"S 42°38'28"W. Comprimento **380m**; largura média: 10m; área m²: 3.800.
- Estrada de acesso: **2100m**

Trecho 2 – Arcelor Mittal

- Aceiro - Início: 19°46'42"S 42°38'28"W; final: 19°46'11"S 42°38'17"W. Comprimento **1100m**; largura média: 10,7m; área m²: 11.770.

Trecho 3 – Luiz Carlos

- Aceiro - Início: 19°45'56"S 42°38'15"W; final 19°45'28"S 42°38'08"W. Comprimento **1190m**; largura média: 9,09m; área m²:10.818.

Trecho 4 – Fazenda Canjica

- Aceiro - Início: 19°45'05"S 42°38'04"W; final: 19°43'37"S 42°38'15"W. Comprimento **3640m**; largura média: 10,79m; área m²: 39.290.
- Estrada de acesso: **780m**.

Trecho 5 – João Vitor

- Aceiro - Início: 19°43'37"S 42°38'15"W; final: 19°43'02"S 42°37'42"W. Comprimento **1490m**; largura média: 10,85m; área m²: 16.177.

Trecho 6 – Rubens

- Aceiro - Início: 19°43'02"S 42°37'42"W; final: 19°42'28"S 42°37'20"W. Comprimento **2160m**; largura média: 12,58m; área m²: 27.180.

Trecho 7 – Bené Rico

- Aceiro - Início: 19°42'16"S 42°37'17"W; final: 19°40'53"S 42°37'27"W.
Comprimento **2670m**; largura média: 9,25m; área m²: 24.697.
- Estrada de acesso: **3930m**

Trecho 8 – GPM 01

- Aceiro - Início: 19°40'47"S 42°37'29"W; final: 19°40'54"S 42°36'15"W.
Comprimento **2510m**; largura média: 25m; área m²: 62.750.

Trecho 9 – GPM 02

- Aceiro - Início: 19°40'54"S 42°36'15"W; final: 19°39'56"S 42°36'00"W.
Comprimento **2680m**; largura média: 11m; área m²: 29.480.

Trecho 10 – GPM 03

- Aceiro - Início: 19°39'56"S 42°36'00"W; final: 19°39'15"S 42°35'13"W.
Comprimento **2220m**; largura média: 36,27m; área m² 80,519.
- Estrada de acesso: **10400m**

Trecho 11 – Haras Vila Nova

- Início: 19°39'15"S 42°35'13"W; final: 19°39'04"S 42°34'50"W. Comprimento **960m**;
largura média: 14m; área m²: 13.300.

Trecho 12 – Estrada GPM

- Aceiro - Início: 19°38'46"S 42°34'55"W; final: 19°37'51"S 42°34'34"W.
Comprimento **4930m**; largura média: 5,92m; área m² 29.185.
- Estrada de acesso: **2660m**

Trecho 13 – GPM 04

- Aceiro - Início: 19°37'51"S 42°34'34"W; final: 19°37'51"S 42°34'43"W.
Comprimento **300m**; largura média: 13,25m; área m² 3.975.

Trecho 14 – Fazenda Bretas

- Aceiro - Início: 19°37'51"S 42°34'43"W; final: 19°37'29"S 42°34'49"W.
Comprimento **760m**; largura média: 12,4m; área m² 9.424.

Trecho 15 – Celeste 01

- Aceiro - Início: 19°37'29"S 42°34'49"W; final: 19°36'58"S 42°34'50"W.
Comprimento **950m**; largura média: 13m; área m²: 12.350.

Trecho 16 – Campo de pouso

- Início: 19°45'14"S 42°37'59"W; final: 19°44'53"S 42°37'28"W. Comprimento **1100m**; largura média: 45m; área m²: 49.500.

Parágrafo primeiro: A soma aproximada do trajeto representativo dos locais onde o SERVIÇO de **limpeza e manutenção do aceiro será executado é de aproximadamente 29,14 Km**. A limpeza das estradas de acesso soma um total de 19,87km e, a manutenção do campo de pouso que soma 1,1km de extensão.

Cláusula Segunda - Vigência

Sugere-se que a execução das atividades, ora descritas, tenha início a partir de 16/06/2025 e o presente instrumento terá vigência a partir da sua assinatura até a conclusão dos serviços.

Cláusula Terceira - Responsabilidades da Prefeitura

A **PREFEITURA** se compromete a:

- I.** Prestar o SERVIÇO descrito na cláusula primeira, gratuitamente;
- II.** Utilizar mão de obra capacitada e materiais adequados na execução dos serviços;
- III.** Verificar e definir qual será o melhor equipamento a ser utilizado de acordo com as condições do terreno onde os trabalhos deverão ser cumpridos;
- IV.** Providenciar o maquinário necessário para prestação do serviço, assim como sua mobilização e desmobilização até os locais dos trabalhos;
- V.** Zelar pela segurança de seus técnicos e de terceiros durante a prestação dos SERVIÇOS;
- VI.** Manter a área do SERVIÇO devidamente sinalizada e os profissionais devidamente paramentados com os Equipamentos de Proteção Individual (EPI) necessários, mantendo o local seguro para todos.
- VII.** Comunicar ao INSTITUTO acerca de qualquer eventualidade que possa comprometer a prestação do SERVIÇO, ou que seja relevante à prestação do SERVIÇO ou à manutenção geral do PARQUE.

Cláusula Quarta - Responsabilidades do INSTITUTO

O **INSTITUTO** se compromete a:

- I.** Disponibilizar à Prefeitura acesso ao PARQUE e locais do SERVIÇO;
- II.** Fornecer à Prefeitura as informações necessárias para a prestação do SERVIÇO;

III. Acompanhar e registrar todo o SERVIÇO por meio da sua equipe operacional, lotada na unidade de conservação e, a seu critério, também por técnicos do próprio Parque, para quaisquer necessidades que se apresentem e para posterior elaboração de relatório das atividades executadas.

IV. Oferecer alimentação aos funcionários da Prefeitura que atuarão no Parque durante os dias de serviços prestados para esse exclusivo fim.

E assim, por estarem justas e contratadas, assinam as partes o presente instrumento, em 2 (duas) vias de igual teor e na presença das testemunhas.

Marliéria, 02 de abril de 2025.

Ana Cristina Moeri Brühwiller
Diretora – Presidente
Instituto Ekos Brasil

HAMILTON
LIMA
PAULA:0025154
8694

Assinado de forma digital por
HAMILTON LIMA PAULA:00251548694
DN: c=BR, o=ICP-Brasil, ou=AC SOLUTI
Multipla v5, ou=27489125000183,
ou=Presencial, ou=Certificado PF A3,
cn=HAMILTON LIMA
PAULA:00251548694
Dados: 2025.04.04 10:14:21 -03'00'

Hamilton Lima Paula
Prefeito 2025-2028
Prefeitura de Marliéria

Testemunha

Regis André Coelho Nascimento
Analista Ambiental IEF
Supervisor Termo de Parceria nº
51/202

Testemunha

Vinícius de Assis Moreira
Analista Ambiental IEF
Gerente Parque Estadual do Rio Doce

Relatório de Assinaturas

Datas e horários em UTC-0300 (America/Sao_Paulo)

Última atualização em 07 Abril 2025, 15:40:44

Status: Assinado

Documento: 2025.04.02 - Parceria Ekos E Prefeitura - Aceiros - Assinaturas.Pdf

Número: a10d4157-f5e8-41ad-b40b-88c4556dfc5e







Data da criação: 04 Abril 2025, 10:48:19

Hash do documento original (SHA256): b412b779e11c50b8ba85c5605dd12068c9b9e18548f924c670b9e215a423de25



Assinaturas

3 de 3 Assinaturas

<p>Assinado  via ZapSign by Truora</p> <p>ANA CRISTINA MOERI BRÜHWILLER</p> <p>Data e hora da assinatura: 04 Abril 2025, 10:58:47 Token: 59e2bed7-1e81-4d40-afad-1ac176d3ae32</p>	<p>Assinatura</p> <p> Ana Cristina Moeri Brühwiller</p>
<p>Pontos de autenticação:</p> <p>Telefone: + 5511974031403 E-mail: ana.moeri@ekosbrasil.org Nível de segurança: Validado por código único enviado por e-mail</p>	<p>Localização aproximada: -23.645389, -46.704230 IP: 189.100.68.116 Dispositivo: Mozilla/5.0 (Windows NT 10.0; Win64; x64) AppleWebKit/537.36 (KHTML, like Gecko) Chrome/134.0.0.0 Safari/537.36</p>
<p>Assinado  via ZapSign by Truora</p> <p>REGIS ANDRÉ COELHO NASCIMENTO</p> <p>Data e hora da assinatura: 07 Abril 2025, 15:40:44 Token: 85849e27-5b89-4bf0-9720-08978cede43f</p>	<p>Assinatura</p> <p> Regis André Coelho Nascimento</p>
<p>Pontos de autenticação:</p> <p>Telefone: + 5531992499175 E-mail: regis.coelho@meioambiente.mg.gov.br</p>	<p>IP: 179.125.2.23 Dispositivo: Mozilla/5.0 (Windows NT 10.0; Win64; x64) AppleWebKit/537.36 (KHTML, like Gecko) Chrome/134.0.0.0 Safari/537.36</p>
<p>Assinado  via ZapSign by Truora</p> <p>VINÍCIUS DE ASSIS MOREIRA</p> <p>Data e hora da assinatura: 04 Abril 2025, 12:44:41 Token: df123a29-fa27-421d-a8c3-7b2d2ae7720a</p>	<p>Assinatura</p> <p> Vinícius de Assis Moreira</p>
<p>Pontos de autenticação:</p> <p>Telefone: + 5531984036870 E-mail: vinicius.moreira@meioambiente.mg.gov.br</p>	<p>Localização aproximada: -19.538536, -42.647153 IP: 191.34.94.45 Dispositivo: Mozilla/5.0 (iPhone; CPU iPhone OS 18_3_2 like Mac OS X) AppleWebKit/605.1.15 (KHTML, like Gecko) EdgiOS/134.0.3124.95 Version/18.0 Mobile/15E148 Safari/604.1</p>

INTEGRIDADE CERTIFICADA - ICP-BRASIL

Assinaturas eletrônicas e físicas têm igual validade legal, conforme MP 2.200-2/2001 e Lei 14.063/2020.

[Confirme a integridade do documento aqui.](#)



Este Log é exclusivo e parte integrante do documento número a10d4157-f5e8-41ad-b40b-88c4556dfc5e, segundo os [Termos de Uso da ZapSign](#), disponíveis em zapsign.com.br

ZapSign a10d4157-f5e8-41ad-b40b-88c4556dfc5e. Documento assinado eletronicamente, conforme MP 2.200-2/2001 e Lei 14.063/2020.

Lucas Milani

De: Lucas Milani
Enviado em: terça-feira, 1 de julho de 2025 10:54
Para: Nilcemar Oliveira Bejar; Lariane Chaves Junker; Vinicius de Assis Moreira; Regis Andre Nascimento Coelho; Núbia Lais Fernandes Batista; Cecilia Fernandes de Vilhena; Daniel Anilton Duarte Marques
Cc: Vitor Baptista; Maria Cecilia; Ulysses Mourão; fabiana.bonani
Assunto: RES: Workshop "Árvores do Rio Doce e Encontro de Viveiristas"
Anexos: Anexo 3 - 2025.06.06 - [Lista Presença Curso Inhotim.pdf](#)

Categorias: Viveiro

Prezados,

Segue a lista de presença do evento, evidência que comprova a participação dos viveiristas da MGS no evento.

Atenciosamente,

Lucas Milani Rodrigues

Tel: +55 11 5505 6371

www.ekosbrasil.org

Siga-nos no [LinkedIn](#) e [Instagram](#)

Conheça o [Compromisso com o Clima](#) e compense emissões gerando impacto socioambiental positivo.



Aviso de confidencialidade - Esta mensagem pode conter informação confidencial, privilegiada ou com dados pessoais, sendo seu sigilo protegido por lei. Se você não for o destinatário ou a pessoa autorizada a receber esta mensagem, não pode usar, copiar ou divulgar as informações nela contidas, inclusive seus anexos, ou tomar qualquer ação baseada nessas informações. Quaisquer ações que violem a privacidade, a proteção dos dados ou a confidencialidade desta mensagem podem ser consideradas ilegais, implicando em apuração de responsabilidade e indenização pelo(s) infrator(es). Se você recebeu esta mensagem por engano, por favor, avise imediatamente ao remetente, respondendo o e-mail e em seguida apague-a. Agradecemos sua cooperação.

De: Lucas Milani

Enviada em: sexta-feira, 6 de junho de 2025 07:23

Para: 'Nilcemar Oliveira Bejar' <nilcemar.bejar@meioambiente.mg.gov.br>; Lariane Chaves Junker <lariane.junker@meioambiente.mg.gov.br>; Vinicius de Assis Moreira <vinicius.moreira@meioambiente.mg.gov.br>; Regis Andre Nascimento Coelho <regis.coelho@meioambiente.mg.gov.br>; Núbia Lais Fernandes Batista <nubia.batista@meioambiente.mg.gov.br>; Cecilia Fernandes de Vilhena <cecilia.vilhena@meioambiente.mg.gov.br>; Daniel Anilton Duarte Marques <daniel.marques@meioambiente.mg.gov.br>

Cc: Vitor Baptista <vitor.baptista@ekosbrasil.org>; Maria Cecilia <cicawey@ekosbrasil.org>; Ulysses Mourão <ulysses.mourao@ekosbrasil.org>; fabiana.bonani <fabiana.bonani@ekosbrasil.org>

Assunto: RES: Workshop "Árvores do Rio Doce e Encontro de Viveiristas"

Régis, Nilcemar e Vinicius, bom dia.

Em anexo o documento de formalização da parceria do Instituto Ekos e Inhotim já assinado pelas instituições e por vocês como testemunhas. Desse modo, entendo que cumprimos as exigências para que a parceria seja aceita ao indicador 2.1.

Atenciosamente,

Lucas Milani Rodrigues

Tel: +55 11 5505 6371

www.ekosbrasil.org

Siga-nos no [LinkedIn](#) e [Instagram](#)

Conheça o [Compromisso com o Clima](#) e compense emissões gerando impacto socioambiental positivo.



Aviso de confidencialidade - Esta mensagem pode conter informação confidencial, privilegiada ou com dados pessoais, sendo seu sigilo protegido por lei. Se você não for o destinatário ou a pessoa autorizada a receber esta mensagem, não pode usar, copiar ou divulgar as informações nela contidas, inclusive seus anexos, ou tomar qualquer ação baseada nessas informações. Quaisquer ações que violem a privacidade, a proteção dos dados ou a confidencialidade desta mensagem podem ser consideradas ilegais, implicando em apuração de responsabilidade e indenização pelo(s) infrator(es). Se você recebeu esta mensagem por engano, por favor, avise imediatamente ao remetente, respondendo o e-mail e em seguida apague-a. Agradecemos sua cooperação.

De: Nilcemar Oliveira Bejar <nilcemar.bejar@meioambiente.mg.gov.br>

Enviada em: sexta-feira, 16 de maio de 2025 13:07

Para: Lucas Milani <lucas.milani@ekosbrasil.org>; Lariane Chaves Junker <lariane.junker@meioambiente.mg.gov.br>; Vinicius de Assis Moreira <vinicius.moreira@meioambiente.mg.gov.br>; Regis Andre Nascimento Coelho <regis.coelho@meioambiente.mg.gov.br>; Núbia Lais Fernandes Batista <nubia.batista@meioambiente.mg.gov.br>; Cecilia Fernandes de Vilhena <cecilia.vilhena@meioambiente.mg.gov.br>; Daniel Anilton Duarte Marques <daniel.marques@meioambiente.mg.gov.br>

Cc: Vitor Baptista <vitor.baptista@ekosbrasil.org>; Maria Cecilia <cicawey@ekosbrasil.org>; Ulysses Mourão <ulysses.mourao@ekosbrasil.org>; fabiana.bonani <fabiana.bonani@ekosbrasil.org>

Assunto: RE: Workshop "Árvores do Rio Doce e Encontro de Viveiristas"

Prezado Lucas e demais colegas,

Considerando que workshop possui temática correspondente à capacitação prevista e entendendo que a gestão do PERD corrobora com a proposta, o IEF entende que o Workshop está validado para compor a entrega prevista no produto 9.1.

Com relação ao indicador de parcerias 2.1, entendemos que a parceria visando viabilizar o Workshop em questão, atende aos objetivos do TP 51/21, mas alerta que a celebração deve se dar com o Instituto Nhotim, e que para a obtenção da aprovação formal, é necessário que seja encaminhada ao IEF a minuta do instrumento a ser celebrado.

Atenciosamente,

De: Lucas Milani <lucas.milani@ekosbrasil.org>

Enviado: quinta-feira, 15 de maio de 2025 10:37

Para: Nilcemar Oliveira Bejar <nilcemar.bejar@meioambiente.mg.gov.br>; Lariane Chaves Junker <lariane.junker@meioambiente.mg.gov.br>; Vinicius de Assis Moreira <vinicius.moreira@meioambiente.mg.gov.br>; Regis Andre Nascimento Coelho <regis.coelho@meioambiente.mg.gov.br>; Núbia Lais Fernandes Batista <nubia.batista@meioambiente.mg.gov.br>; Cecilia Fernandes de Vilhena <cecilia.vilhena@meioambiente.mg.gov.br>; Daniel Anilton Duarte Marques <daniel.marques@meioambiente.mg.gov.br>

Cc: Vitor Baptista <vitor.baptista@ekosbrasil.org>; Maria Cecilia <cicawey@ekosbrasil.org>; Ulysses Mourão <ulysses.mourao@ekosbrasil.org>; fabiana.bonani <fabiana.bonani@ekosbrasil.org>

Assunto: ENC: Workshop "Árvores do Rio Doce e Encontro de Viveiristas"

ATENÇÃO: Este e-mail foi enviado a partir de uma fonte externa ao Sisema. Nunca forneça dados pessoais, especialmente usuários/senhas de acesso. Não envie ou abra quaisquer links/anexos, a menos que você tenha certeza da identidade do remetente.

Prezada @Nilcemar Oliveira Bejar,

Como alinhado na reunião de Monitoramento do Termo de Parceria realizada em 08/05/2025, encaminho, em anexo (arquivo em Word), a programação do **Workshop que será realizado no Inhotim, no dia 6 de junho de 2025**. A proposta foi acolhida pela gestão do PERD (vide PDF anexo), que reconheceu o Workshop como positivo ao viveiro do Parque.

Dessa forma, solicito à supervisão do TP que o Workshop "**Árvores do Rio Doce e Encontro de Viveiristas**", cujo objetivo é o *compartilhamento de experiências e práticas voltadas à conservação da flora nativa, com trocas de conhecimentos sobre coleta, beneficiamento, armazenamento de sementes e produção de mudas*, **seja reconhecido como o curso correspondente ao Produto 9.1**, nos termos previstos:

Elaboração de proposta de curso de coleta e beneficiamento de sementes;
(...)

Realização do "Curso de coleta, beneficiamento e armazenamento de sementes" (voltado a viveiristas do PERD e convidados, conforme limite de vagas definido no planejamento).

A realização do Workshop representa uma oportunidade relevante para o PERD, pois:

- Incluirá um espaço de fala para o Vitor, responsável pelas ações do viveiro, apresentar a reestruturação implementada ao longo do último ano;

- Garante a participação da UC no evento e contribui para a divulgação das melhorias no viveiro;
- Cobre os custos de deslocamento e hospedagem de três viveiristas do parque, despesas que não poderiam ser absorvidas pelo TP;
- E disponibiliza cinco vagas para servidores do IEF que desejarem participar do curso.

Considerando esses benefícios, solicito também que o Workshop seja contabilizado no indicador de parcerias 2.1, tendo em vista que sua viabilização envolveu articulação com instituições parceiras e com a equipe de gestão do projeto Árvores do Rio Doce, o que ampliará a visibilidade do viveiro do PERD e proporcionará uma valiosa troca de experiências.

Considerando que o presente Workshop seja validado ao produto 9.1. (aguardamos a validação), aproveito para solicitar à @Lariane Chaves Junker e ao @Vitor Baptista o envio dos nomes completos, CPFs e RGs dos três viveiristas (funcionários da MGS) que participarão do evento. Essas informações são necessárias para que a @fabiana.bonani, gestora do projeto, possa organizar as reservas de hospedagem e alimentação.

Solicitamos também, @Lariane Chaves Junker e @Nilcemar Oliveira Bejar, os nomes dos cinco servidores do IEF interessados em participar do curso sejam encaminhados até 02/06. A Lariane já confirmou sua presença, restando, portanto, quatro vagas disponíveis.

Permaneço à disposição para quaisquer esclarecimentos.

Atenciosamente,

Lucas Milani Rodrigues

Tel: +55 11 5505 6371

www.ekosbrasil.org

Siga-nos no [LinkedIn](#) e [\[instagram.com/ekosbrasil\]](https://www.instagram.com/ekosbrasil)Instagram

Conheça o [Compromisso com o Clima](#) e compense emissões gerando impacto socioambiental positivo.



Aviso de confidencialidade - Esta mensagem pode conter informação confidencial, privilegiada ou com dados pessoais, sendo seu sigilo protegido por lei. Se você não for o destinatário ou a pessoa autorizada a receber esta mensagem, não pode usar, copiar ou divulgar as informações nela contidas, inclusive seus anexos, ou tomar qualquer ação baseada nessas informações. Quaisquer ações que violem a privacidade, a proteção dos dados ou a confidencialidade desta mensagem podem ser consideradas ilegais, implicando em apuração de responsabilidade e indenização pelo(s)

infrator(es). Se você recebeu esta mensagem por engano, por favor, avise imediatamente ao remetente, respondendo o e-mail e em seguida apague-a. Agradecemos sua cooperação.

De: fabiana.bonani <fabiana.bonani@ekosbrasil.org>
Enviada em: quarta-feira, 14 de maio de 2025 15:58
Para: Lucas Milani <lucas.milani@ekosbrasil.org>
Cc: Maria Cecilia <cicawey@ekosbrasil.org>
Assunto: Workshop "Árvores do Rio Doce e Encontro de Viveiristas"

Lucas, boa tarde.

Segue a programação do workshop "Árvores do Rio Doce e Encontro de Viveiristas" a ser realizado no Instituto Inhotim em 06/06.

O convite com o layout finalizado será encaminhado nos próximos dias.

Abs

Fabiana Bonani

Cel.: +55 11 99216-5575

Tel: +55 11 5505-6371

www.ekosbrasil.org

Siga-nos no [LinkedIn](#) e [Facebook](#)

Conheça o [Compromisso com o Clima](#) e compense emissões gerando impacto socioambiental positivo.



De: Thamyris Bragioni <thamyris.bragioni@inhotim.org.br>
Enviada em: terça-feira, 13 de maio de 2025 10:14
Para: fabiana.bonani <fabiana.bonani@ekosbrasil.org>
Cc: Laís Silva <lais.silva@inhotim.org.br>; Sabrina Carmo <sabrina.carmo@inhotim.org.br>
Assunto: Workshop "Árvores do Rio Doce e Encontro de Viveiristas"

Bom dia, Fabiana
Tudo bem?

Segue um convite e programação prévia para construirmos o Workshop "Árvores do Rio Doce e Encontro de Viveiristas". Um evento que apresentará os resultados do projeto Árvores do Rio Doce: estudos ecológicos para conhecer e conservar espécies ameaçadas de extinção da Bacia do Rio Doce, realizado pela Universidade Federal de Viçosa em parceria com o Instituto Inhotim. O workshop também promoverá o primeiro Encontro de Viveiristas no Inhotim, reunindo produtores de mudas, pesquisadores e instituições para o compartilhamento de experiências e práticas voltadas à conservação da flora nativa.

Abs,

The logo for INHOTIM, featuring the word "INHOTIM" in a bold, teal, sans-serif font.

Thamyris Bragioni

Bióloga Especialista
Laboratório de Pesquisa e Conservação

+55 31 99151 3820

PROTOCOLO DE COLABORAÇÃO TÉCNICA, CIENTÍFICA E CULTURAL

Entre:

Instituto Inhotim, entidade civil sem fins lucrativos, inscrita no CNPJ sob o nº 05.422.243/0003-01, com sede na Rua B, nº 20, Fazenda Inhotim, Brumadinho/MG, CEP 35460-000, representado nesta parceria pela sua Diretora Presidente Sra. Paula Mello da Rocha Azevedo, CPF nº 179.277.608-07 e sua Diretora Sra. Artística Júlia Maia Rebouças, CPF nº 013.617.685-25;

E

Instituto Ekos Brasil, Organização da Sociedade Civil de Interesse Público (OSCIP), parceira do Instituto Estadual de Florestas de Minas Gerais (IEF/MG) nas ações de consolidação do Parque Estadual do Rio Doce (PERD), inscrito no CNPJ sob o nº 04.954.252/0002-91, com filial localizada na Avenida do Contorno, nº 2905, CEP 30110-915, Belo Horizonte/MG, representado nesta parceria por sua Diretora Presidente Sra. Ana Cristina Moeri Brühwiller, CPF nº 337.583.998-74 e sua Diretora de Relações Institucionais, Sra. Maria Cecília Wey de Brito, CPF nº 055.059.898-7, atuante como Gerente Geral do Termo de Parceria nº 51/2021 entre Instituto Ekos e IEF.

Considerando:

- A importância de fomentar a colaboração técnica, científica, cultural e socioambiental entre as partes, com enfoque no Parque Estadual do Rio Doce e na mata atlântica da Bacia do Rio Doce;
- Que, no ano de 2025, o Projeto Árvores do Rio Doce organizará, em parceria com o Instituto Inhotim e a Universidade Federal de Viçosa (UFV), e sob coordenação do Instituto Ekos Brasil, o Workshop Árvores do Rio Doce e Encontro de Viveiristas, fruto do projeto de pesquisa financiado pelo FUNBIO;
- Que, nos anos de 2024 e 2025, ocorreu o processo de reestruturação do viveiro do PERD, por meio do Termo de Parceria nº 51/2021, firmado entre o Instituto Ekos Brasil e o IEF/MG;

As partes resolvem firmar o presente Protocolo de Colaboração Técnica, Científica e Cultural, conforme as cláusulas a seguir:

1. DO OBJETO

1.1. Este protocolo tem por objetivo viabilizar a participação do PERD na programação do Workshop Árvores do Rio Doce, em celebração ao Dia Mundial do Meio Ambiente, a ser realizado no Instituto Inhotim.

2. DAS OBRIGAÇÕES DAS PARTES

2.1. Do Instituto Inhotim:

2.1.1. Disponibilizar espaço de fala ao biólogo sênior do Instituto Ekos Brasil, responsável pelo viveiro do PERD durante o evento;

2.1.2. Disponibilizar cinco (5) vagas para participação de servidores do IEF/MG no evento;

2.1.3. Disponibilizar três (3) vagas para viveiristas do PERD no Workshop.

2.2. DO INSTITUTO EKOS BRASIL:

2.2.1. Por meio do Projeto Árvores do Rio Doce, custear hospedagem e alimentação dos três (3) viveiristas do PERD indicados pelo IEF/MG para participação no Workshop;

2.2.2. Por meio do Termo de Parceria nº 51/2021, custear hospedagem e alimentação do biólogo sênior e do coordenador técnico representantes do Instituto Ekos Brasil no evento;

2.2.3. Realizar uma apresentação de até 25 minutos sobre o viveiro do PERD durante o Workshop.

3. DAS RESPONSABILIDADES JURÍDICAS E FINANCEIRAS

3.1. Cada parte será responsável, de forma exclusiva, pelas obrigações legais e administrativas decorrentes de sua participação nesta parceria, não havendo vínculo jurídico solidário entre as partes.

3.2. Não haverá qualquer obrigação de realizar despesas que não estejam previamente previstas e formalmente acordadas entre as partes. Caso haja necessidade de compromissos financeiros adicionais, será firmado instrumento específico entre os responsáveis legais, conforme a legislação aplicável.

4. DA VIGÊNCIA

O presente protocolo entra em vigor na data de sua assinatura e terá validade até 06 de junho de 2025, data prevista para a conclusão do evento acima mencionado.

Belo Horizonte, 29 de maio de 2025.

Ana Cristina Moeri

Ana Cristina Moeri
Diretora Presidente
Instituto Ekos Brasil

Maria Cecilia Wey De Brito

Maria Cecília Wey de Brito
Diretora de Relações Institucionais
Gerente Geral do Projeto (TP 51/21)
Instituto Ekos Brasil

Fabiana Bonani

Fabiana Bonani
Coordenadora de Projetos de Conservação da Biodiversidade
Instituto Ekos Brasil

Paula Azevedo

Paula Mello da Rocha Azevedo,
Diretora Presidente
Instituto Inhotim

Sra. Júlia Maia Rebouças
Diretora Artística
Instituto Inhotim

Sahira Pave

Sabrina Silva Alves do Carmo
Gerente de Natureza
Instituto Inhotim

Testemunhas:



Nilcemar Bejar
Analista Ambiental do IEF/MG
Supervisora adjunta do Termo de Parceria nº 51/2021

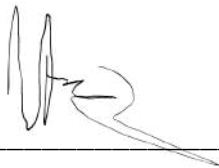

Vinícius Assis Moreira
Analista Ambiental do IEF/MG
Gerente do Parque Estadual do Rio Doce

Relatório de Assinaturas



Datas e horários em UTC-0300 (America/Sao_Paulo)

Última atualização em 29 Maio 2025, 14:41:25

Status: Assinado**Documento:** 2025.05.29 - Parceria Inhotim -.Docx**Número:** 91627eec-0ec3-4a97-add2-21b583a856a7**Data da criação:** 29 Maio 2025, 14:32:33**Hash do documento original (SHA256):** 6a8e4992acaa2cf29c6dcfcf740cbf676aae30d4be5ea93cb3b87936cc22762e

Assinaturas

3 de 3 Assinaturas

<p>Assinado  via ZapSign by Truora</p> <p>MARIA CECILIA WEY DE BRITO</p> <p>Data e hora da assinatura: 29/05/2025 14:38:36 Token: a7f82b59-ccb7-42d3-9ef5-40ca4769cad7</p>	<p>Assinatura</p> <p><i>Maria Cecilia Wey De Brito</i></p> <p>Maria Cecilia Wey de Brito</p>
<p>Pontos de autenticação:</p> <p>Telefone: + 5511985556206 E-mail: cicawey@ekosbrasil.org Nível de segurança: Validado por código único enviado por e-mail</p>	<p>Localização aproximada: -23.550462, -46.703334 IP: 179.100.97.248 Dispositivo: Mozilla/5.0 (Windows NT 10.0; Win64; x64) AppleWebKit/537.36 (KHTML, like Gecko) Chrome/136.0.0.0 Safari/537.36</p>
<p>Assinado  via ZapSign by Truora</p> <p>ANA CRISTINA MOERI</p> <p>Data e hora da assinatura: 29/05/2025 14:38:58 Token: 5435dae0-3df4-4f80-bf66-bd0c76f75356</p>	<p>Assinatura</p> <p><i>Ana Cristina Moeri</i></p> <p>Ana Cristina Moeri</p>
<p>Pontos de autenticação:</p> <p>Telefone: + 5511974031403 E-mail: ana.moeri@ekosbrasil.org Nível de segurança: Validado por código único enviado por e-mail</p>	<p>Localização aproximada: -23.643508, -46.676236 IP: 189.100.68.116 Dispositivo: Mozilla/5.0 (Windows NT 10.0; Win64; x64) AppleWebKit/537.36 (KHTML, like Gecko) Chrome/136.0.0.0 Safari/537.36</p>
<p>Assinado  via ZapSign by Truora</p> <p>FABIANA BONANI</p> <p>Data e hora da assinatura: 29/05/2025 14:41:23 Token: fb8aa8c0-b766-4bff-b922-8296753e23b3</p>	<p>Assinatura</p> <p><i>Fabiana Bonani</i></p> <p>Fabiana Bonani</p>
<p>Pontos de autenticação:</p> <p>Telefone: + 5511992165575 E-mail: fabiana.bonani@ekosbrasil.org Nível de segurança: Validado por código único enviado por e-mail</p>	<p>IP: 189.120.75.130 Dispositivo: Mozilla/5.0 (Windows NT 10.0; Win64; x64) AppleWebKit/537.36 (KHTML, like Gecko) Chrome/136.0.0.0 Safari/537.36 Edg/136.0.0.0</p>

INTEGRIDADE CERTIFICADA - ICP-BRASIL

Assinaturas eletrônicas e físicas têm igual validade legal, conforme MP 2.200-2/2001 e Lei 14.063/2020.

[Confirme a integridade do documento aqui.](#)Este Log é exclusivo e parte integrante do documento número 91627eec-0ec3-4a97-add2-21b583a856a7, segundo os [Termos de Uso da ZapSign](#), disponíveis em zapsign.com.br

Certificado de Conclusão

Identificação de envelope: AD558CFA-B123-4B77-923A-DE1E93636C12
 Assunto: Complete com o Docusign: 2025.05.29 - Parceria Inhotim assinado Ekos.pdf
 Envelope fonte:
 Documentar páginas: 5
 Certificar páginas: 5
 Assinatura guiada: Ativado
 Selo com Envelopeld (ID do envelope): Ativado
 Fuso horário: (UTC-03:00) Brasília

Status: Enviado

Remetente do envelope:
 Paula Sulmonetti
 RUA B, 20, INHOTIM, FAZENDA INHOTIM
 BRUMADINHO, MG 35460-000
 paula.sulmonetti@inhotim.org.br
 Endereço IP: 177.116.18.66

Rastreamento de registros

Status: Original
 30/05/2025 10:30:18

Portador: Paula Sulmonetti
 paula.sulmonetti@inhotim.org.br

Local: DocuSign

Eventos do signatário

Julia Rebouças
 julia.reboucas@inhotim.org.br
 Nível de segurança: E-mail, Autenticação da conta
 (Nenhuma)

Termos de Assinatura e Registro Eletrônico:
 Aceito: 29/05/2025 16:11:25
 ID: 9aa5ce6c-5a92-4b7f-ab06-58ba71508395

Paula Azevedo
 paula.azevedo@inhotim.org.br
 Nível de segurança: E-mail, Autenticação da conta
 (Nenhuma)

Assinatura

Adoção de assinatura: Estilo pré-selecionado
 Usando endereço IP: 177.172.25.243

Registro de hora e data

Enviado: 30/05/2025 10:31:57

Enviado: 30/05/2025 10:31:58
 Visualizado: 30/05/2025 10:36:41
 Assinado: 30/05/2025 10:37:00

Termos de Assinatura e Registro Eletrônico:
 Aceito: 30/05/2025 10:36:41
 ID: 777c57c2-1745-4ab7-895f-9637136f178

Paula Sulmonetti
 paula.sulmonetti@inhotim.org.br
 Advogada
 Instituto Inhotim
 Nível de segurança: E-mail, Autenticação da conta
 (Nenhuma)

Adoção de assinatura: Estilo pré-selecionado
 Usando endereço IP: 177.116.18.66

Enviado: 30/05/2025 10:31:58
 Visualizado: 30/05/2025 10:32:35
 Assinado: 30/05/2025 10:32:53

Termos de Assinatura e Registro Eletrônico:
 Não oferecido através da Docusign

Sabrina Carmo
 sabrina.carmo@inhotim.org.br
 Nível de segurança: E-mail, Autenticação da conta
 (Nenhuma)

Adoção de assinatura: Desenhado no dispositivo
 Usando endereço IP:
 2804:33cc:1410:d000:1c9e:2efa:404c:4e81
 Assinado com o uso do celular

Enviado: 30/05/2025 10:31:58
 Visualizado: 30/05/2025 19:56:18
 Assinado: 30/05/2025 19:57:07

Termos de Assinatura e Registro Eletrônico:
 Aceito: 30/05/2025 19:56:18
 ID: beff4843-f5eb-44fc-834d-562d002172f3

Eventos do signatário presencial

Assinatura

Registro de hora e data

Eventos de entrega do editor	Status	Registro de hora e data
Evento de entrega do agente	Status	Registro de hora e data
Eventos de entrega intermediários	Status	Registro de hora e data
Eventos de entrega certificados	Status	Registro de hora e data
Eventos de cópia	Status	Registro de hora e data
Eventos com testemunhas	Assinatura	Registro de hora e data
Eventos do tabelião	Assinatura	Registro de hora e data
Eventos de resumo do envelope	Status	Carimbo de data/hora
Envelope enviado	Com hash/criptografado	30/05/2025 10:31:58
Entrega certificada	Segurança verificada	30/05/2025 19:56:18
Assinatura concluída	Segurança verificada	30/05/2025 19:57:07
Eventos de pagamento	Status	Carimbo de data/hora
Termos de Assinatura e Registro Eletrônico		

ELECTRONIC RECORD AND SIGNATURE DISCLOSURE

From time to time, INSTITUTO INHOTIM (we, us or Company) may be required by law to provide to you certain written notices or disclosures. Described below are the terms and conditions for providing to you such notices and disclosures electronically through the DocuSign system. Please read the information below carefully and thoroughly, and if you can access this information electronically to your satisfaction and agree to this Electronic Record and Signature Disclosure (ERSD), please confirm your agreement by selecting the check-box next to 'I agree to use electronic records and signatures' before clicking 'CONTINUE' within the DocuSign system.

Getting paper copies

At any time, you may request from us a paper copy of any record provided or made available electronically to you by us. You will have the ability to download and print documents we send to you through the DocuSign system during and immediately after the signing session and, if you elect to create a DocuSign account, you may access the documents for a limited period of time (usually 30 days) after such documents are first sent to you. After such time, if you wish for us to send you paper copies of any such documents from our office to you, you will be charged a \$0.00 per-page fee. You may request delivery of such paper copies from us by following the procedure described below.

Withdrawing your consent

If you decide to receive notices and disclosures from us electronically, you may at any time change your mind and tell us that thereafter you want to receive required notices and disclosures only in paper format. How you must inform us of your decision to receive future notices and disclosure in paper format and withdraw your consent to receive notices and disclosures electronically is described below.

Consequences of changing your mind

If you elect to receive required notices and disclosures only in paper format, it will slow the speed at which we can complete certain steps in transactions with you and delivering services to you because we will need first to send the required notices or disclosures to you in paper format, and then wait until we receive back from you your acknowledgment of your receipt of such paper notices or disclosures. Further, you will no longer be able to use the DocuSign system to receive required notices and consents electronically from us or to sign electronically documents from us.

All notices and disclosures will be sent to you electronically

Unless you tell us otherwise in accordance with the procedures described herein, we will provide electronically to you through the DocuSign system all required notices, disclosures, authorizations, acknowledgements, and other documents that are required to be provided or made available to you during the course of our relationship with you. To reduce the chance of you inadvertently not receiving any notice or disclosure, we prefer to provide all of the required notices and disclosures to you by the same method and to the same address that you have given us. Thus, you can receive all the disclosures and notices electronically or in paper format through the paper mail delivery system. If you do not agree with this process, please let us know as described below. Please also see the paragraph immediately above that describes the consequences of your electing not to receive delivery of the notices and disclosures electronically from us.

How to contact INSTITUTO INHOTIM:

You may contact us to let us know of your changes as to how we may contact you electronically, to request paper copies of certain information from us, and to withdraw your prior consent to receive notices and disclosures electronically as follows:

To contact us by email send messages to: samuel.moreira@inhotim.org.br

To advise INSTITUTO INHOTIM of your new email address

To let us know of a change in your email address where we should send notices and disclosures electronically to you, you must send an email message to us at samuel.moreira@inhotim.org.br and in the body of such request you must state: your previous email address, your new email address. We do not require any other information from you to change your email address.

If you created a DocuSign account, you may update it with your new email address through your account preferences.

To request paper copies from INSTITUTO INHOTIM

To request delivery from us of paper copies of the notices and disclosures previously provided by us to you electronically, you must send us an email to samuel.moreira@inhotim.org.br and in the body of such request you must state your email address, full name, mailing address, and telephone number. We will bill you for any fees at that time, if any.

To withdraw your consent with INSTITUTO INHOTIM

To inform us that you no longer wish to receive future notices and disclosures in electronic format you may:

- i. decline to sign a document from within your signing session, and on the subsequent page, select the check-box indicating you wish to withdraw your consent, or you may;
- ii. send us an email to samuel.moreira@inhotim.org.br and in the body of such request you must state your email, full name, mailing address, and telephone number. We do not need any other information from you to withdraw consent.. The consequences of your withdrawing consent for online documents will be that transactions may take a longer time to process..

Required hardware and software

The minimum system requirements for using the DocuSign system may change over time. The current system requirements are found here: <https://support.docusign.com/guides/signer-guide-signing-system-requirements>.

Acknowledging your access and consent to receive and sign documents electronically

To confirm to us that you can access this information electronically, which will be similar to other electronic notices and disclosures that we will provide to you, please confirm that you have read this ERSD, and (i) that you are able to print on paper or electronically save this ERSD for your future reference and access; or (ii) that you are able to email this ERSD to an email address where you will be able to print on paper or save it for your future reference and access. Further, if you consent to receiving notices and disclosures exclusively in electronic format as described herein, then select the check-box next to ‘I agree to use electronic records and signatures’ before clicking ‘CONTINUE’ within the DocuSign system.

By selecting the check-box next to ‘I agree to use electronic records and signatures’, you confirm that:

- You can access and read this Electronic Record and Signature Disclosure; and
- You can print on paper this Electronic Record and Signature Disclosure, or save or send this Electronic Record and Disclosure to a location where you can print it, for future reference and access; and
- Until or unless you notify INSTITUTO INHOTIM as described above, you consent to receive exclusively through electronic means all notices, disclosures, authorizations, acknowledgements, and other documents that are required to be provided or made available to you by INSTITUTO INHOTIM during the course of your relationship with INSTITUTO INHOTIM.

Relatório de Assinaturas

Datas e horários em UTC-0300 (America/Sao_Paulo)

Última atualização em 05 Junho 2025, 14:13:39

Status: Assinado

Documento: Parceria Ekos Inhotim Assinada.Pdf

Número: e5a31864-cb8e-423a-8b5a-bc848cca337d



Data da criação: 04 Junho 2025, 09:23:16

Hash do documento original (SHA256): 36b8e68b85391133036306b6ef2c770d29c2ea5b42a633c8bc19d14e0e66c3db

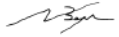

Assinaturas

2 de 2 Assinaturas

<p>Assinado  via ZapSign by Truora</p> <p>NILCEMAR OLIVEIRA BEJAR</p> <p>Data e hora da assinatura: 04/06/2025 10:53:03 Token: 33a106f5-dd6b-44a3-a70f-8beac40bf741</p>	<p>Assinatura</p>  <p>Nilcemar Oliveira Bejar</p>
<p>Pontos de autenticação:</p> <p>Telefone: + 5531992394094 E-mail: nilcemar.bejar@meioambiente.mg.gov.br</p>	<p>IP: 200.198.54.9 Dispositivo: Mozilla/5.0 (Windows NT 10.0; Win64; x64) AppleWebKit/537.36 (KHTML, like Gecko) Chrome/137.0.0.0 Safari/537.36</p>
<p>Assinado  via ZapSign by Truora</p> <p>VINICIUS DE ASSIS MOREIRA</p> <p>Data e hora da assinatura: 05/06/2025 14:13:38 Token: fd3b8e42-bb3e-4c7f-a858-21ed4415bb69</p>	<p>Assinatura</p>  <p>Vinicius de Assis Moreira</p>
<p>Pontos de autenticação:</p> <p>Telefone: + 5531984036870 E-mail: vinicius.moreira@meioambiente.mg.gov.br Nível de segurança: Validado por código único enviado por e-mail</p>	<p>Localização aproximada: -19.696845, -42.631168 IP: 179.125.2.23 Dispositivo: Mozilla/5.0 (Windows NT 10.0; Win64; x64) AppleWebKit/537.36 (KHTML, like Gecko) Chrome/137.0.0.0 Safari/537.36</p>

INTEGRIDADE CERTIFICADA - ICP-BRASIL

Assinaturas eletrônicas e físicas têm igual validade legal, conforme MP 2.200-2/2001 e Lei 14.063/2020.

[Confirme a integridade do documento aqui.](#)



Este Log é exclusivo e parte integrante do documento número e5a31864-cb8e-423a-8b5a-bc848cca337d, segundo os [Termos de Uso da ZapSign](#), disponíveis em zapsign.com.br

ZapSign e5a31864-cb8e-423a-8b5a-bc848cca337d. Documento assinado eletronicamente, conforme MP 2.200-2/2001 e Lei 14.063/2020.

WORKSHOP ÁRVORES DO RIO DOCE E ENCONTRO DE VIVEIRISTAS

N.º	Nome	Instituição	Documento	Assinatura
1	Luiz Augusto de Sales	LAB SARDIM	43.667.772	
2	João Augusto de Sales Viveiros	UFV	11715213	
3	Genete Maria Stepi Alves Meira	UFV	137.671.028-54	
4	Junete Alves de Oliveira	UFV	545997176-49	
5	Sônia de Machado Torres	LAB JARDIM	992639197	
6	Pavullo Martins Pochyge	LAB JARDIM	14164509	
7	Elisio Martins dos S. Graedel	LAB SARDIM	MG13105649	
8	Dany Antônio de Carvalho Vitor	Lab jardim	129666296SP	
9	Prisciane Paula Ferreira	Lab jardim	MG.12513303	
10	matheus euzeneo	Lab jardim	MBES11870	
11	Angela Cláudia de Carvalho A. Melo	LAB. SARDIM	074.455.587-64	
12	Juliana Ferreira de Souza	LAB. JARDIM	04683241609	
13	Luiz Milton Rodrigues	EKOS BRASIL	226.694.508-50	



EKOS BRASIL

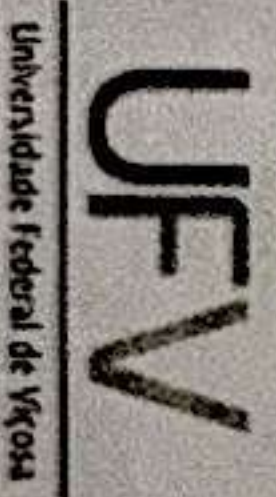

UFV



IEF



Biodiversidade RIO DOCE



FUNBIO

14	Wilson César Silva dos Santos	Lab Sandim	40 610 900	Wilson
15	Sabrina Silva Alves do Carmo	Inhotim	104 045 6464	Sabrina
16	Alan Rodrigues Ribeiro	Pinheiros	198.063.086-19	Alan
17	Lucas Ferreira da Silva	Viviane	115.000.616-25	Lucas
18	Marcos Centurionê dos Santos	Viviane	309.158.836-35	Marcos
19	Mrs Paula Henriques Santos	Viviane	340.090.016.04	Mrs Paula Henriques Santos
20	Frank Soares Caudido Ferreira	Viviane	129.923086-78	Frank Soares Caudido Ferreira
21	Nacliton Brasil Silva	Viviane	10.550.302	Nacliton Brasil Silva
22	Barbara Emmanuel S.S. Sales	Curitiba Botânica	095.158.176-76	Barbara
23	Thamiris Pradigieri	Curitiba Botânica	099.800.076-05	Thamiris Pradigieri
24	Tricia Fabiane Pruvica Castro	Inhotim	019.991.426-22	Tricia Fabiane Pruvica Castro
25	Jahana Aparecida de Almeida	Inhotim	330124686 03	Jahana
26	Carles Emmanuel Lopez	Perd	050808080808 050808080808	Carles 04504535610
27	Marina Emanuel Damasceno Alves	PERD	050808080808 050808080808	Marina
28	Millemar Oliveira Bejar	IEF	00373906609	Millemar Bejar
29	Egemen Junior dos Santos	Viviane	06835969600	Egemen
30	Juliana Paula Chaves	IEF	031084046-10	Juliana
31	Yasminne Chaves Junken	IEF - PERD	08905646638	Yasminne
32	Marcos Agostinho de Castro	PERD	00324333644	Marcos
33	Vitor Raphael de Oliveira	Ekos / Perd	MG 11554406	Vitor

INHOTIM



EKOS BRASIL

UFV

Universidade Federal de Viçosa

IEF

INSTITUTO ESTADUAL DE FLORESTAS



Biodiversidade RIO DOCE

FUNBIO

34	Essor Din	Quilim, Brasil	ME579345	
35	Isabela Cristina de Almeida Dias	Quintais Brasil	156.511.726-39	Isabela Cristina de Almeida Dias
36	Daniel Ferreira Costa	LAB Jardim	100.398.386-33	Daniel Ferreira Costa
37	Bianca da Silva Foubli	Inhotim	126.969.836-23	Bianca da Silva Foubli
38	Suzana e Paulo Lourea	Inhotim	129.682.756-59	Suzana e Paulo Lourea
39	Adriam Nancy Stewart Dias	Inhotim	131.889.496-42	Adriam Nancy Stewart
40				
41				
42				
43				
44				
45				
46				
47				
48				
49				
50				
51				
52				
53				

INHOTIM

EKOS BRASIL

UFV
Universidade Federal de Viçosa

IEF
INSTITUTO ESTADUAL DE FLORESTAS

Biodiversidade
RIO DOCE

FUNBIO
FUNDO MULTIFUNDO PARA A BIODIVERSIDADE

Anexo 3 – Indicador 3.1 Percentual de estruturas de apoio ao uso público implantadas

3.1 Implantação das medidas de segurança previstas nos Projetos de Segurança Contra Incêndio e Pânico (PSCIP) do PERD

3.2 Implantação de Sinalização (Bloco 1)

RE: Cronograma Implantação PSCIP

De Nilcemar Oliveira Bejar <nilcemar.bejar@meioambiente.mg.gov.br>

Data Ter, 30/12/2025 09:36

Para Marina Tiengo <mariana.tiengo@ekosbrasil.org>; Regis Andre Nascimento Coelho <regis.coelho@meioambiente.mg.gov.br>; Ulysses Mourão <ulysses.mourao@ekosbrasil.org>; Maria Cecilia <maria.cecilia@ekosbrasil.org>

Prezados,

O IEF aprova o Cronograma de Implantação do PSCIP apresentado,

Atenciosamente,



Nilcemar Bejar

Analista Ambiental

Gerência de Criação e Manejo de Unidades de Conservação - GCMUC/DIUC

Sistema Estadual de Meio Ambiente e Recursos Hídricos - Sisema

Instituto Estadual de Florestas - IEF

www.meioambiente.mg.gov.br

De: Marina Tiengo <mariana.tiengo@ekosbrasil.org>

Enviado: terça-feira, 16 de dezembro de 2025 15:58

Para: Regis Andre Nascimento Coelho <regis.coelho@meioambiente.mg.gov.br>; Nilcemar Oliveira Bejar <nilcemar.bejar@meioambiente.mg.gov.br>; Ulysses Mourão <ulysses.mourao@ekosbrasil.org>; Maria Cecilia <maria.cecilia@ekosbrasil.org>

Assunto: RES: Cronograma Implantação PSCIP

ATENÇÃO: Este e-mail foi enviado a partir de uma fonte externa ao Sisema. Nunca forneça dados pessoais, especialmente usuários/senhas de acesso. Não envie ou abra quaisquer links/anexos, a menos que você tenha certeza da identidade do remetente.

Prezados Régis e Nilcemar, boa tarde!

Apesar das datas relacionadas à implantação do PSCIP já terem sido tratadas em reuniões de monitoramento do TP 51/21, não chegamos a ter aprovação formal do cronograma. Segue avaliação.

Obrigada.

Marina Tiengo

Tel: +55 11 5505 6371

Cel: +55 11 97656-4595

www.ekosbrasil.org

Siga-nos no [LinkedIn](#) e [Instagram](#)

Conheça o [Compromisso com o Clima](#) e compense emissões gerando impacto socioambiental positivo.



Aviso de confidencialidade - Esta mensagem pode conter informação confidencial, privilegiada ou com dados pessoais, sendo seu sigilo protegido por lei. Se você não for o destinatário ou a pessoa autorizada a receber esta mensagem, não pode usar, copiar ou divulgar as informações nela contidas, inclusive seus anexos, ou tomar qualquer ação baseada nessas informações. Quaisquer ações que violem a privacidade, a proteção dos dados ou a confidencialidade desta mensagem podem ser consideradas ilegais, implicando em apuração de responsabilidade e indenização pelo(s) infrator(es). Se você recebeu esta mensagem por engano, por favor, avise imediatamente ao remetente, respondendo o e-mail e em seguida apague-a. Agradecemos sua cooperação.

De: Marina Tiengo <marina.tiengo@ekosbrasil.org>

Enviado: sexta-feira, 4 de julho de 2025 18:55

Para: Regis Andre Nascimento Coelho <regis.coelho@meioambiente.mg.gov.br>; Nilcemar Oliveira Bejar <nilcemar.bejar@meioambiente.mg.gov.br>; Ulysses Mourão <ulysses.mourao@ekosbrasil.org>; Maria Cecilia <cicawey@ekosbrasil.org>

Assunto: RE: Cronograma Implantação PSCIP

Olá, Régis, boa tarde!

Na semana que vem eu estarei de férias, até o dia 21. Portanto, encaminho em anexo o Draft do Cronograma de Implantação do PSCIP que elaboramos até o momento, para sua análise prévia. Por favor acione Ulysses e Ciça para esclarecimentos, ok.

Veja que, a partir de definições que fizemos com o DAF hoje, o Edital será publicado (linha 5) no próximo dia 08/07, terça.

Apesar dessa prorrogação, as datas subsequentes do Edital não sofrerão alteração.

Também reforço que o cronograma de implantação das medidas em si deverá ser detalhado/retificado a partir do cronograma da futura Proponente vencedora, porém o prazo de execução será de 90 dias, conforme previsto em Edital.

Seguimos à disposição.

Atenciosamente,

Marina Tiengo

Tel: +55 11 5505 6371

Cel: +55 11 97656-4595

www.ekosbrasil.org

Siga-nos no [LinkedIn](#) e [Instagram](#)

Conheça o [Compromisso com o Clima](#) e compense emissões gerando impacto socioambiental positivo.



Aviso de confidencialidade - Esta mensagem pode conter informação confidencial, privilegiada ou com dados pessoais, sendo seu sigilo protegido por lei. Se você não for o destinatário ou a pessoa autorizada a receber esta mensagem, não pode usar, copiar ou divulgar as informações nela contidas, inclusive seus anexos, ou tomar qualquer ação baseada nessas informações. Quaisquer ações que violem a privacidade, a proteção dos dados ou a confidencialidade desta mensagem podem ser consideradas ilegais, implicando em apuração de responsabilidade e indenização pelo(s) infrator(es). Se você recebeu esta mensagem por engano, por favor, avise imediatamente ao remetente, respondendo o e-mail e em seguida apague-a. Agradecemos sua cooperação.

De: Regis Andre Nascimento Coelho <regis.coelho@meioambiente.mg.gov.br>

Enviado: quinta-feira, 3 de julho de 2025 14:18

Para: Marina Tiengo <marina.tiengo@ekosbrasil.org>; Nilcemar Oliveira Bejar <nilcemar.bejar@meioambiente.mg.gov.br>; Ulysses Mourão <ulysses.mourao@ekosbrasil.org>; Maria Cecilia <cicawey@ekosbrasil.org>

Assunto: RE: Cronograma Implantação PSCIP

Boa tarde, Marina.

Pode me enviar sugestão de datas para reunião, na semana que vem.

Att.,



Régis André Nascimento Coelho
Núcleo de Apoio Regional – Timóteo/MG
Instituto Estadual de Florestas

www.ief.mg.gov.br

De: Marina Tiengo <marina.tiengo@ekosbrasil.org>

Enviado: quarta-feira, 2 de julho de 2025 14:07

Para: Regis Andre Nascimento Coelho <regis.coelho@meioambiente.mg.gov.br>; Nilcemar Oliveira Bejar <nilcemar.bejar@meioambiente.mg.gov.br>; Ulysses Mourão <ulysses.mourao@ekosbrasil.org>; Maria Cecilia <cicawey@ekosbrasil.org>

Assunto: RE: Cronograma Implantação PSCIP

ATENÇÃO: Este e-mail foi enviado a partir de uma fonte externa ao Sisema. Nunca forneça dados pessoais, especialmente usuários/senhas de acesso. Não envie ou abra quaisquer links/anexos, a menos que você tenha certeza da identidade do remetente.

Olá, Régis, bom dia!

Obrigada pelo retorno. Estamos elaborando um draft do cronograma de implantação do PSCIP, e, pelas demandas de implantação das medidas de segurança e de adequações arquitetônicas, observamos que o cronograma completo de implantação e aquisição do AVCB está finalizando na segunda quinzena de dezembro de 2025. Por esse motivo gostaríamos de fazer uma avaliação conjunta com vocês.

Portanto, o prazo dos serviços a serem contratados via Edital contará com 90 dias (3 meses) de execução.

De qualquer forma, informo que solicitaremos às proponentes do Edital que enviem um cronograma de implantação das medidas e poderemos reavaliar esse draft a partir do Edital.

Agradeço desde já e seguimos à disposição.

Marina Tiengo

Tel: +55 11 5505 6371

Cel: +55 11 97656-4595

www.ekosbrasil.org

Siga-nos no [LinkedIn](#) e [Instagram](#)

Conheça o [Compromisso com o Clima](#) e compense emissões gerando impacto socioambiental positivo.



***Aviso de confidencialidade** - Esta mensagem pode conter informação confidencial, privilegiada ou com dados pessoais, sendo seu sigilo protegido por lei. Se você não for o destinatário ou a pessoa autorizada a receber esta mensagem, não pode usar, copiar ou divulgar as informações nela contidas, inclusive seus anexos, ou tomar qualquer ação baseada nessas informações. Quaisquer ações que violem a privacidade, a proteção dos dados ou a confidencialidade desta mensagem podem ser consideradas ilegais, implicando em apuração de responsabilidade e indenização pelo(s) infrator(es). Se você recebeu esta mensagem por engano, por favor, avise imediatamente ao remetente, respondendo o e-mail e em seguida apague-a. Agradecemos sua cooperação.*

De: Regis Andre Nascimento Coelho <regis.coelho@meioambiente.mg.gov.br>

Enviado: sexta-feira, 27 de junho de 2025 17:37

Para: Marina Tiengo <marina.tiengo@ekosbrasil.org>; Nilcemar Oliveira Bejar <nilcemar.bejar@meioambiente.mg.gov.br>; Ulysses Mourão <ulysses.mourao@ekosbrasil.org>; Maria Cecilia <cicawey@ekosbrasil.org>

Assunto: RE: Cronograma Implantação PSCIP

Boa tarde, Marina.

Gentileza adiantar quais são as questões a serem discutidas. Se forem de ordem técnica é aconselhável que já sejam encaminhadas à DAF Infra, de preferência por escrito. Sendo relativas ao TP ou de ordem prática, podemos definir por email e adiantar a publicação do Edital.

Neste momento estou optando por reuniões somente em casos onde é estritamente necessário. Conto com a compreensão de todos.

Att.,



Régis André Nascimento Coelho
Núcleo de Apoio Regional – Timóteo/MG
Instituto Estadual de Florestas
www.ief.mg.gov.br

De: Marina Tiengo <marina.tiengo@ekosbrasil.org>

Enviado: sexta-feira, 27 de junho de 2025 15:27

Para: Regis Andre Nascimento Coelho <regis.coelho@meioambiente.mg.gov.br>; Nilcemar Oliveira Bejar <nilcemar.bejar@meioambiente.mg.gov.br>; Ulysses Mourão <ulysses.mourao@ekosbrasil.org>; Maria Cecilia <cicawey@ekosbrasil.org>

Assunto: Cronograma Implantação PSCIP

ATENÇÃO: Este e-mail foi enviado a partir de uma fonte externa ao Sisema. Nunca forneça dados pessoais, especialmente usuários/senhas de acesso. Não envie ou abra quaisquer links/anexos, a menos que você tenha certeza da identidade do remetente.

Prezados e prezadas, boa tarde!

Gostaríamos de agendar uma conversa com vocês para apresentação e discussão do cronograma de implantação das medidas previstas no PSCIP do PERD (considerando as 7 edificações).

Sugerimos o agendamento para a próxima quarta-feira (02/07), às 15h30. Em seguida a este e-mail encaminharei o convite com agendamento, ok.

Precisamos de agilidade neste agendamento pois pretendemos publicar o Edital para implantação do PSCIP até o dia 04/07 (sexta).

Agradeço desde já!

Atenciosamente,

Marina Tiengo

Tel: +55 11 5505 6371

Cel: +55 11 97656-4595

www.ekosbrasil.org

Siga-nos no [LinkedIn](#) e [Instagram](#)

Conheça o [Compromisso com o Clima](#) e compense emissões gerando impacto socioambiental positivo.



Aviso de confidencialidade - Esta mensagem pode conter informação confidencial, privilegiada ou com dados pessoais, sendo seu sigilo protegido por lei. Se você não for o destinatário ou a pessoa autorizada a receber esta mensagem, não pode usar, copiar ou divulgar as informações nela contidas, inclusive seus anexos, ou tomar qualquer ação baseada nessas informações. Quaisquer ações que violem a privacidade, a proteção dos dados ou a confidencialidade desta mensagem podem ser consideradas ilegais, implicando em apuração de responsabilidade e indenização pelo(s) infrator(es). Se você recebeu esta mensagem por engano, por favor, avise imediatamente ao remetente, respondendo o e-mail e em seguida apague-a. Agradecemos sua cooperação.

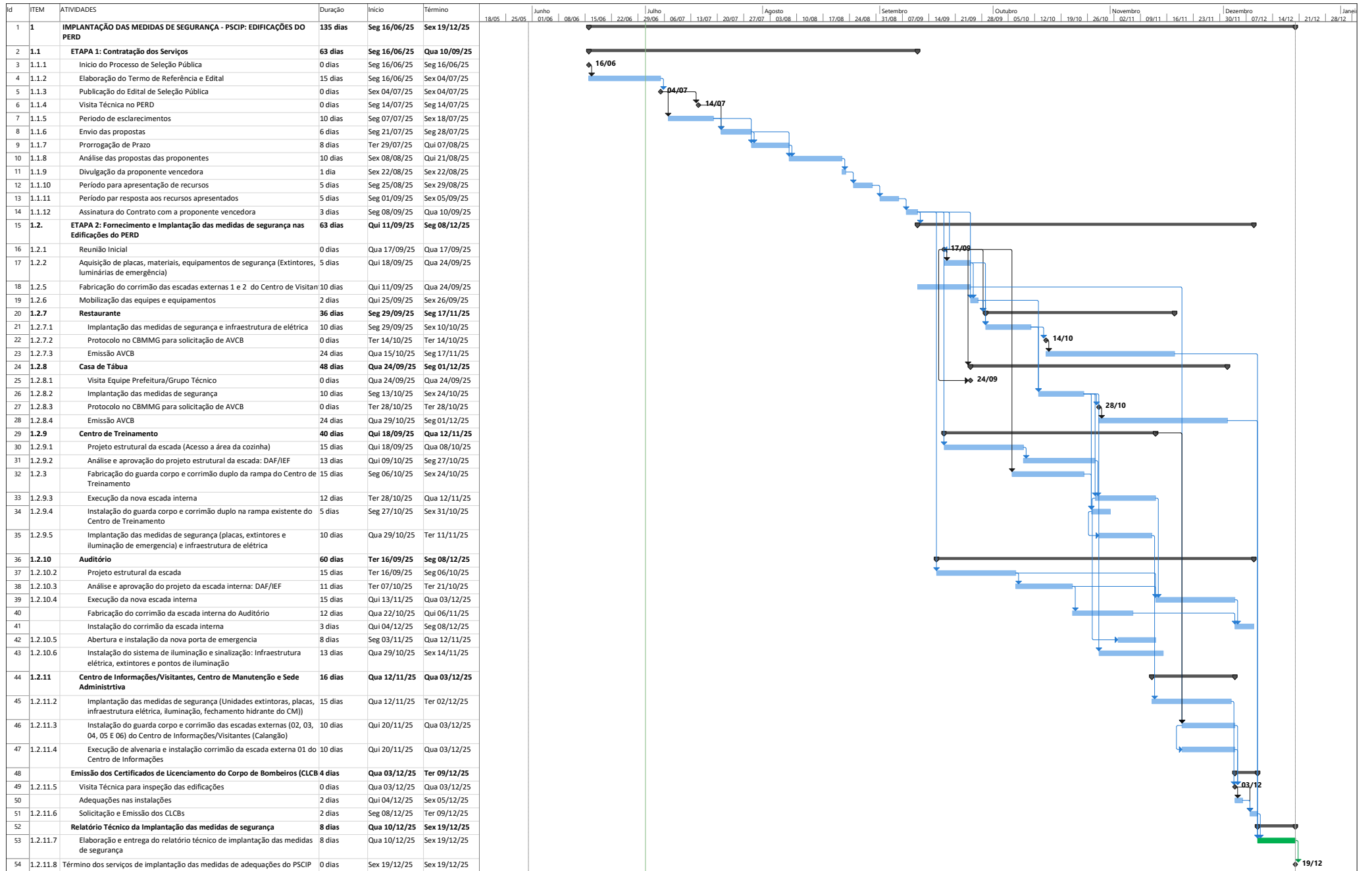

RE: Relatórios Finais, AVCB e CLCB - Implantação PSCIP Edificações PERD

De Nilcemar Oliveira Bejar <nilcemar.bejar@meioambiente.mg.gov.br>

Data Ter, 30/12/2025 14:51

Para Ian Alves Ferreira <ian.ferreira@meioambiente.mg.gov.br>; Marina Tiengo <mariana.tiengo@ekosbrasil.org>; Newton Joaquim Almeida Oliveira <newton.almeida@meioambiente.mg.gov.br>; Regis Andre Nascimento Coelho <regis.coelho@meioambiente.mg.gov.br>; Lariane Chaves Junker <lariane.junker@meioambiente.mg.gov.br>; Vinicius de Assis Moreira <vinicius.moreira@meioambiente.mg.gov.br>; DAF-INFRA <daf-infra@meioambiente.mg.gov.br>

Cc Maria Cecilia <maria.cecilia@ekosbrasil.org>; Ulysses Mourão <ulysses.mourao@ekosbrasil.org>

Prezados,

Diante do posicionamento da DAFI e para fins de acompanhamento do indicador do TP 51/21, o IEF entende que demanda está atendida.

Dado o contexto do auditório, que demandará um novo laudo técnico, este fica excluído desta entrega, devendo o Instituto Ekos formalizar novo cronograma para sua conclusão.

Atenciosamente,



Nilcemar Bejar
Analista Ambiental
Gerência de Criação e Manejo de Unidades de Conservação - GCMUC/DIUC

Sistema Estadual de Meio Ambiente e Recursos Hídricos - Sisema
Instituto Estadual de Florestas - IEF
www.meioambiente.mg.gov.br

De: Ian Alves Ferreira <ian.ferreira@meioambiente.mg.gov.br>

Enviado: terça-feira, 30 de dezembro de 2025 14:32

Para: Marina Tiengo <mariana.tiengo@ekosbrasil.org>; Newton Joaquim Almeida Oliveira <newton.almeida@meioambiente.mg.gov.br>; Nilcemar Oliveira Bejar <nilcemar.bejar@meioambiente.mg.gov.br>; Regis Andre Nascimento Coelho <regis.coelho@meioambiente.mg.gov.br>; Lariane Chaves Junker <lariane.junker@meioambiente.mg.gov.br>; Vinicius de Assis Moreira <vinicius.moreira@meioambiente.mg.gov.br>; DAF-INFRA <daf-infra@meioambiente.mg.gov.br>

Cc: Maria Cecilia <maria.cecilia@ekosbrasil.org>; Ulysses Mourão <ulysses.mourao@ekosbrasil.org>

Assunto: RE: Relatórios Finais, AVCB e CLCB - Implantação PSCIP Edificações PERD

Prezada Marina, boa tarde.

Em referência ao e-mail encaminhado com os Relatórios Finais de implantação das medidas previstas nos PSCIP das edificações do PERD, bem como aos respectivos AVCBs e CLCBs emitidos pelo CBMMG, informo que, a partir da emissão desses certificados, não há pendências técnicas remanescentes que demandem avaliação ou aprovação.

Considerando que os AVCBs e CLCBs atestam a conformidade das edificações junto ao Corpo de Bombeiros Militar de Minas Gerais, no âmbito do IEF damos ciência dos documentos apresentados, procedendo ao seu arquivamento para fins de registro institucional. Constantes no processo SEI nº 2100.01.0015254/2024-07.

Ressalto que a situação específica do Auditório permanece condicionada à emissão do laudo técnico mencionado, conforme alinhado em reunião realizada em 15/12/2025, não estando, portanto, incluída neste encaminhamento.

Permanecemos à disposição para eventuais esclarecimentos adicionais.

Atenciosamente,

Ian Alves Ferreira
Servidor Público
DIRETORIA DE ADMINISTRAÇÃO E FINANÇAS - IEF
SISTEMA ESTADUAL DE MEIO AMBIENTE E RECURSOS HÍDRICOS

3915-1942
ian.ferreira@meioambiente.mg.gov.br
Cidade Administrativa, Prédio Minas, 1º andar

TRABALHANDO PARA
TRANSFORMAR MINAS
NO MELHOR LUGAR
PARA VIVER E INVESTIR.

 **GOVERNO
DE MINAS**
AQUI O TREM PROSPERA.

De: Marina Tiengo <mariana.tiengo@ekosbrasil.org>

Enviado: terça-feira, 23 de dezembro de 2025 14:54

Para: Newton Joaquim Almeida Oliveira <newton.almeida@meioambiente.mg.gov.br>; Nilcemar Oliveira Bejar <nilcemar.bejar@meioambiente.mg.gov.br>; Regis Andre Nascimento Coelho <regis.coelho@meioambiente.mg.gov.br>; Lariane Chaves Junker <lariane.junker@meioambiente.mg.gov.br>; Vinicius de Assis Moreira <vinicius.moreira@meioambiente.mg.gov.br>; DAF-INFRA <daf-infra@meioambiente.mg.gov.br>

Cc: Maria Cecilia <maria.cecilia@ekosbrasil.org>; Ulysses Mourão <ulysses.mourao@ekosbrasil.org>

Assunto: Relatórios Finais, AVCB e CLCB - Implantação PSCIP Edificações PERD

ATENÇÃO: Este e-mail foi enviado a partir de uma fonte externa ao Sisema. Nunca forneça dados pessoais, especialmente usuários/senhas de acesso. Não envie ou abra quaisquer links/anexos, a menos que você tenha certeza da identidade do remetente.

Prezados(as), bom dia

Envio no link abaixo os Relatórios Finais elaborados pela APAG (escopo 1) e BLM (escopo 2) referentes à implantação das medidas previstas nos PSCIP das sete edificações do PERD. Solicito, por gentileza, avaliação dos documentos e retorno quanto à aprovação dos serviços realizados.

 [Relatórios Finais Implantação PSCIP.zip](#)

Também encaminho os AVCBs do Restaurante e da Casa de Tábua e os CLCBs do Centro Administrativo, Centro de Manutenção, Centro de Treinamento e Centro de Informação. Os AVCBs e CLCBs devem permanecer afixados em local visível dentro das edificações.

 [AVCB e CLCB.zip](#)

Informo que o CLCB do Auditório não foi emitido, até que tenhamos a devida avaliação técnica a respeito da intervenção realizada para abertura de porta na edificação. Conforme reunião realizada entre IEF e Ekos em 15/12/25, será contratado laudo técnico para tal.

Abaixo, relaciono cada edificação com o respectivo número de projeto:

- Casa de Tábua – AVCB: PRJ202502293391
- Restaurante – AVCB: PRJ20250107601
- Centro Administrativo – CLCB: PRJ20250271231
- Centro de Informação – CLCB: PRJ20250271221
- Centro de Manutenção – CLCB: PRJ20250271211
- Centro de Treinamento – CLCB: PRJ20250271191

Atenciosamente,

Marina Tiengo

Tel: +55 11 5505 6371

Cel: +55 11 97656-4595

www.ekosbrasil.org

Siga-nos no [LinkedIn](#) e [Instagram](#)

Conheça o [Compromisso com o Clima](#) e compense emissões gerando impacto socioambiental positivo.



Aviso de confidencialidade - Esta mensagem pode conter informação confidencial, privilegiada ou com dados pessoais, sendo seu sigilo protegido por lei. Se você não for o destinatário ou a pessoa autorizada a receber esta mensagem, não pode usar, copiar ou divulgar as informações nela contidas, inclusive seus anexos, ou tomar qualquer ação baseada nessas informações. Quaisquer ações que violem a privacidade, a proteção dos dados ou a confidencialidade desta mensagem podem ser consideradas ilegais, implicando em apuração de responsabilidade e indenização pelo(s) infrator(es). Se você recebeu esta mensagem por engano, por favor, avise imediatamente ao remetente, respondendo o e-mail e em seguida apague-a. Agradecemos sua cooperação.

RE: Revisão Cronograma Implantação Placas Bloco 1

De Nilcemar Oliveira Bejar <nilcemar.bejar@meioambiente.mg.gov.br>

Data Ter, 30/12/2025 10:16

Para Marina Tiengo <mariana.tiengo@ekosbrasil.org>; Lariane Chaves Junker <lariane.junker@meioambiente.mg.gov.br>; Regis Andre Nascimento Coelho <regis.coelho@meioambiente.mg.gov.br>

Cc Vinicius de Assis Moreira <vinicius.moreira@meioambiente.mg.gov.br>; Lucas Leal - EKOS BRASIL <lucas.leal@ekosbrasil.org>; Maria Cecilia <maria.cecilia@ekosbrasil.org>; Ulysses Mourão <ulysses.mourao@ekosbrasil.org>

Prezados,

O IEF aprova o cronograma proposto para a implantação das placas do bloco 1.

Atenciosamente,



Nilcemar Bejar

Analista Ambiental

Gerência de Criação e Manejo de Unidades de Conservação - GCMUC/DIUC

Sistema Estadual de Meio Ambiente e Recursos Hídricos - Sisema

Instituto Estadual de Florestas - IEF

www.meioambiente.mg.gov.br

De: Marina Tiengo <mariana.tiengo@ekosbrasil.org>

Enviado: sexta-feira, 19 de dezembro de 2025 09:33

Para: Lariane Chaves Junker <lariane.junker@meioambiente.mg.gov.br>; Regis Andre Nascimento Coelho <regis.coelho@meioambiente.mg.gov.br>; Nilcemar Oliveira Bejar <nilcemar.bejar@meioambiente.mg.gov.br>

Cc: Vinicius de Assis Moreira <vinicius.moreira@meioambiente.mg.gov.br>; Lucas Leal - EKOS BRASIL <lucas.leal@ekosbrasil.org>; Maria Cecilia <maria.cecilia@ekosbrasil.org>; Ulysses Mourão <ulysses.mourao@ekosbrasil.org>

Assunto: RE: Revisão Cronograma Implantação Placas Bloco 1

ATENÇÃO: Este e-mail foi enviado a partir de uma fonte externa ao Sisema. Nunca forneça dados pessoais, especialmente usuários/senhas de acesso. Não envie ou abra quaisquer links/anexos, a menos que você tenha certeza da identidade do remetente.

Prezados Régis, Nilcemar e Lariane, bom dia!

Conforme conversado há pouco com a Lariane, alterei a data de aprovação dos trabalhos de implantação das placas de sinalização do PERD para o dia 31/01/26, considerando que a ABET precisará realizar algumas adequações nas estruturas instaladas.

Lariane e eu combinamos que, a partir do levantamento de inconformidades pelo IEF (com registro georreferenciado de cada placa), durante o período de janeiro/26 o Vitor ou a Katia verificarão em campo as adequações realizadas, com validação final do Vinicius para aprovação dos trabalhos.

Por fim, segue o cronograma alterado para avaliação e aprovação ainda este mês.

Agradeço mais uma vez e sigo à disposição!

Atenciosamente,

Marina Tiengo

Tel: +55 11 5505 6371

Cel: +55 11 97656-4595

www.ekosbrasil.org

Siga-nos no [LinkedIn](#) e [Instagram](#)

Conheça o [Compromisso com o Clima](#) e compense emissões gerando impacto socioambiental positivo.



***Aviso de confidencialidade** - Esta mensagem pode conter informação confidencial, privilegiada ou com dados pessoais, sendo seu sigilo protegido por lei. Se você não for o destinatário ou a pessoa autorizada a receber esta mensagem, não pode usar, copiar ou divulgar as informações nela contidas, inclusive seus anexos, ou tomar qualquer ação baseada nessas informações. Quaisquer ações que violem a privacidade, a proteção dos dados ou a confidencialidade desta mensagem podem ser consideradas ilegais, implicando em apuração de responsabilidade e indenização pelo(s) infrator(es). Se você recebeu esta mensagem por engano, por favor, avise imediatamente ao remetente, respondendo o e-mail e em seguida apague-a. Agradecemos sua cooperação.*

De: Lariane Chaves Junker <lariane.junker@meioambiente.mg.gov.br>

Enviado: quinta-feira, 18 de dezembro de 2025 14:23

Para: Marina Tiengo <mariana.tiengo@ekosbrasil.org>; Regis Andre Nascimento Coelho <regis.coelho@meioambiente.mg.gov.br>; Nilcemar Oliveira Bejar <nilcemar.bejar@meioambiente.mg.gov.br>

Cc: Vinicius de Assis Moreira <vinicius.moreira@meioambiente.mg.gov.br>; Lucas Leal - EKOS BRASIL <lucas.leal@ekosbrasil.org>; Maria Cecilia <maria.cecilia@ekosbrasil.org>; Ulysses Mourão <ulysses.mourao@ekosbrasil.org>

Assunto: RE: Revisão Cronograma Implantação Placas Bloco 1

Prezados,

Iniciei ontem uma vistoria de verificação da implantação das placas e já adianto que será necessário o retorno da Abet para algumas correções e melhorias, sendo assim, considerando o prazo para esta nova visita ao PERD, acho pouco provável que a conclusão da implantação no dia 09/01.

Estou registrando as inconformidades por meio de fotos georreferenciadas, que serão disponibilizadas até a terça feira 23/12.

Att.



Lariane Chaves Junker

Parque Estadual do Rio Doce - Gestora Ambiental

Instituto Estadual de Florestas – IEF/ URFBio Rio Doce

Sistema Estadual de Meio Ambiente e Recursos Hídricos - Sisema

De: Marina Tiengo <mariana.tiengo@ekosbrasil.org>

Enviado: quinta-feira, 18 de dezembro de 2025 10:36

Para: Regis Andre Nascimento Coelho <regis.coelho@meioambiente.mg.gov.br>; Nilcemar Oliveira Bejar <nilcemar.bejar@meioambiente.mg.gov.br>

Cc: Lariane Chaves Junker <lariane.junker@meioambiente.mg.gov.br>; Vinicius de Assis Moreira <vinicius.moreira@meioambiente.mg.gov.br>; Lucas Leal - EKOS BRASIL <lucas.leal@ekosbrasil.org>; Maria Cecilia <maria.cecilia@ekosbrasil.org>; Ulysses Mourão <ulysses.mourao@ekosbrasil.org>

Assunto: Revisão Cronograma Implantação Placas Bloco 1

ATENÇÃO: Este e-mail foi enviado a partir de uma fonte externa ao Sisema. Nunca forneça dados pessoais, especialmente usuários/senhas de acesso. Não envie ou abra quaisquer links/anexos, a menos que você tenha certeza da identidade do remetente.

Prezado Régis e prezada Nilcemar, bom dia.

Como é de conhecimento, o cronograma de implantação das placas de sinalização no PERD (bloco 1) precisou ser revisado.

Encaminho em anexo a nova versão do cronograma. Solicito, por gentileza, avaliação e aprovação ainda este mês.

Atenciosamente,

Marina Tiengo

Tel: +55 11 5505 6371

Cel: +55 11 97656-4595

www.ekosbrasil.org

Siga-nos no [LinkedIn](#) e [Instagram](#)

Conheça o [Compromisso com o Clima](#) e compense emissões gerando impacto socioambiental positivo.



Aviso de confidencialidade - Esta mensagem pode conter informação confidencial, privilegiada ou com dados pessoais, sendo seu sigilo protegido por lei. Se você não for o destinatário ou a pessoa autorizada a receber esta mensagem, não pode usar, copiar ou divulgar as informações nela contidas, inclusive seus anexos, ou tomar qualquer ação baseada nessas informações. Quaisquer ações que violem a privacidade, a proteção dos dados ou a confidencialidade desta mensagem podem ser consideradas ilegais, implicando em apuração de responsabilidade e indenização pelo(s) infrator(es). Se você recebeu esta mensagem por engano, por favor, avise imediatamente ao remetente, respondendo o e-mail e em seguida apague-a. Agradecemos sua cooperação.

ITEM	ATIVIDADES	Início	Término
1	IMPLANTAÇÃO DAS PLACAS DE SINALIZAÇÃO DO PERD: BLOCO 1	Ter 01/04/25	Qua 31/01/26
1.1	ETAPA 1: Contratação dos Serviços	Ter 01/04/25	Seg 30/06/25
1.1.1	Início do Processo de Seleção Pública	Ter 01/04/25	Ter 01/04/25
1.1.2	Elaboração do TR e Edital	Qua 02/04/25	Ter 15/04/25
1.1.3	Publicação do Edital de Seleção Pública	Qua 16/04/25	Qua 16/04/25
1.1.4	Visita Técnica no PERD (não obrigatória)	Qui 24/04/25	Sex 25/04/25
1.1.5	Período de esclarecimentos	Seg 21/04/25	Sex 02/05/25
1.1.6	Envio das propostas	Seg 05/05/25	Sex 09/05/25
1.1.7	Prorrogação de Prazo	Seg 12/05/25	Ter 20/05/25
1.1.8	Análise das propostas	Qua 21/05/25	Sex 06/06/25
1.1.9	Divulgação da proponente vencedora	Seg 09/06/25	Seg 09/06/25
1.1.10	Período de recursos	Seg 09/06/25	Dom 15/06/25
1.1.11	Resposta aos recursos	Seg 16/06/25	Seg 23/06/25
1.1.12	Contrato	Ter 24/06/25	Seg 30/06/25
1.2.	ETAPA 2: Fornecimento e Implantação das placas do Bloco 1	Ter 01/07/25	Ter 16/09/25
1.2.1	Reunião de Kick-off	Ter 01/07/25	Ter 01/07/25
1.2.2	Visita Técnica de Campo	Seg 14/07/25	Ter 15/07/25
1.2.3	Entrega das Especificações Técnicas das bases, suportes e placas (ABET)	Qua 23/07/25	Qua 23/07/25
1.2.4	Análise e aprovação das Especificações Técnicas das bases, suportes e placas (IEF e Ekos)	Qui 24/07/25	Qua 20/08/25
1.2.5	Entrega das Especificações Técnicas dos elementos de fixação das placas (ABET)	Ter 02/09/25	Ter 02/09/25
1.2.6	Análise e aprovação das Especificações Técnicas dos elementos de fixação das placas (IEF e Ekos)	Qua 03/09/25	Seg 22/09/25
1.2.7	Entrega do Layout das Placas tipo G, T, E (ABET)	Ter 23/09/25	Ter 23/09/25
1.2.8	Análise e aprovação do Layout das Placas tipo G, T, E (IEF e Ekos)	Qua 24/09/25	Sex 03/10/25
1.2.9	Fabricação dos suportes metálicos	Qua 16/07/25	Qui 16/10/25
1.2.10	Fabricação das placas de sinalização	Qua 16/07/25	Sex 05/12/25
1.3	Serviços de Campo	Seg 01/09/25	Qua 17/12/25
1.3.1	Etapa 1: Bases de Concreto	Seg 01/09/25	Dom 14/09/25
1.3.1.1	Confecção e instalação das bases de concreto	Seg 01/09/25	Dom 14/09/25
1.3.2	Etapa 2: Instalação dos suportes e placas	Seg 08/12/25	Qui 18/12/25
1.3.2.3	Transporte dos suportes produzidos para o Parque	Seg 08/12/25	Seg 08/12/25
1.3.2.4	Instalação dos suportes metálicos	Seg 08/12/25	Ter 16/12/25
1.3.2.5	Transporte das placas produzidas para o Parque	Qua 10/12/25	Qua 10/12/25
1.3.2.6	Instalação das placas	Qua 10/12/25	Ter 16/12/25
1.3.2.7	Retirada dos suportes metálicos antigos e disponibilização ao Parque	Qua 17/12/25	Qua 17/12/25
1.4	Elaboração de Relatórios de Serviços	Qui 16/10/25	Sex 09/01/26
1.4.1	Relatório de Serviços 1: Confecção dos Suportes	Qui 16/10/25	Qui 23/10/25
1.4.1.1	Elaboração e entrega do relatório técnico	Qui 16/10/25	Qui 16/10/25
1.4.1.4	Análise e aprovação do relatório técnico	Sex 17/10/25	Qui 23/10/25

1.4.2	Relatório de Serviços 2: Confeção das Placas	Sex 05/12/25	Sex 05/12/25
1.4.2.1	Elaboração e entrega do relatório técnico	Sex 05/12/25	Sex 05/12/25
1.4.2.2	Análise e aprovação do relatório técnico	Sex 05/12/25	Sex 05/12/25
1.4.3	Relatório de Serviços 3: Implantação das Placas	Qui 18/12/25	Sex 09/01/26
1.4.3.1	Elaboração e entrega do relatório técnico	Qui 18/12/25	Sex 19/12/25
1.4.3.2	Análise, revisão e aprovação do relatório técnico (Ekos e IEF)	Seg 22/12/25	Qua 31/01/26
1.5	TÉRMINO DA IMPLANTAÇÃO DAS PLACAS DE SINALIZAÇÃO DO PERD: BLOCO 1	Qua 31/01/26	Qua 31/01/26

Anexo 4 – Indicador 4.1 Número de atividades para aumentar a visibilidade do PERD



Sexta edição do **BOLETIM INFORMATIVO** do **PARQUE ESTADUAL DO RIO DOCE**.

Você por dentro de tudo que acontece no Parque que é o gigante do Vale do Aço.

SEMINÁRIO DE PESQUISA ADEVITA RECORDE DE VISITAÇÃO TÍTULOS

Acesse por meio do linktree na bio!

PARQUE ESTADUAL DO RIO DOCE

NOTA OFICIAL

O Parque Estadual do Rio Doce informa que, durante o feriado de Natal, foi registrado um incidente envolvendo uma visitante que sofreu um ataque de piranha em área delimitada para banho. A visitante recebeu socorro imediato da equipe do parque, que prestou os primeiros atendimentos ainda no local. Em seguida, ela foi transportada por funcionários do parque até a unidade hospitalar mais próxima, onde recebeu atendimento médico adequado. A equipe acompanhou a visitante durante todo o processo, garantindo que ela fosse plenamente assistida.

O Parque Estadual do Rio Doce destaca que adota, de forma contínua, rigorosos protocolos de segurança para as áreas de uso público. Semanalmente, são realizadas inspeções técnicas nas áreas destinadas ao banho, incluindo um procedimento específico de varredura e captura preventiva de peixes e outros animais que eventualmente estejam no interior dessas áreas delimitadas para banho.

Ainda é importante mencionar que as áreas de banho contam com telas de proteção, que funcionam como barreiras físicas. No entanto, por se tratar de um ambiente natural, existe a possibilidade de, ocasionalmente, algum indivíduo ultrapassar essa barreira, seja por contato com a tela ou por outros fatores naturais. Por isso, as inspeções são realizadas de forma rotineira, justamente para reduzir ao máximo esse tipo de risco.

O Parque Estadual do Rio Doce reforça que segue adotando todas as medidas possíveis de prevenção e segurança, mas ressalta que, por se tratar de um ambiente natural, situações fortuitas podem ocorrer. A administração do parque reafirma seu compromisso com a segurança dos visitantes, a transparência das informações e a conservação da biodiversidade, mantendo o monitoramento constante das áreas de visitação e aprimorando continuamente seus protocolos de segurança.

parque.ridoce

parque.ridoce Retrospectiva 2025 | Parque Estadual do Rio Doce

Em 2025, o Parque avançou no uso público, na educação ambiental, no apoio a pesquisa científica, ações que reafirmaram o propósito do Parque: conservação, ciência e conexão com a sociedade.

Os destaques deste carrossel sintetizam um ano de trabalho contínuo e coletivo no PERD, vem ver! 🌱🌿🍃

19 min

kelycferreira Parabéns ao Parque Estadual do Rio Doce, por transformar conservação em experiência, natureza em aprendizado e cuidado em legado. Um exemplo de gestão, preservação e conexão com a natureza. Amo demais! 🌱🌿🍃

8 min Responder

vanessapguimaraes Viva essa joia rara 🌱

15 min Responder

silveirarenaalta 🌱🌿🍃

19 min Responder

Ver insights Turbinar post

Curtido por regisncoelho e outras 46 pessoas há 19 minutos

Adicione um comentário... Postar

parque.ridoce

parque.ridoce O PERD tem a alegria de anunciar nosso 6º boletim informativo! 🌱🌿🍃

Aqui você irá encontrar as últimas notícias e atualizações do que acontece no Parque. Nosso boletim é uma fonte de informações relevantes, dicas exclusivas e muito mais, tudo pensado para manter você bem informado e atualizado.

Acesse por meio do linktree na bio, boa leitura! 🌱

15 min

Ver insights Turbinar post

Curtido por carluja e outras 6 pessoas há 15 minutos

Adicione um comentário... Postar

parque.ridoce

parque.ridoce O Parque Estadual do Rio Doce informa que, durante o feriado de Natal, foi registrado um incidente envolvendo uma visitante que sofreu um ataque de piranha em área delimitada para banho. A visitante recebeu socorro imediato da equipe do parque, que prestou os primeiros atendimentos ainda no local. Em seguida, ela foi transportada por funcionários do parque até a unidade hospitalar mais próxima, onde recebeu atendimento médico adequado. A equipe acompanhou a visitante durante todo o processo, garantindo que ela fosse plenamente assistida.

O Parque Estadual do Rio Doce destaca que adota, de forma contínua, rigorosos protocolos de segurança para as áreas de uso público. Semanalmente, são realizadas inspeções técnicas nas áreas destinadas ao banho, incluindo um procedimento específico de varredura e captura preventiva de peixes e outros animais que eventualmente estejam no interior dessas áreas delimitadas para banho.

Ainda é importante mencionar que as áreas de banho contam com telas de proteção, que funcionam como barreiras físicas. No entanto, por se tratar de um ambiente natural, existe a possibilidade de, ocasionalmente, algum indivíduo ultrapassar essa barreira, seja por contato com a tela ou por outros fatores naturais. Por isso, as inspeções são realizadas de forma rotineira, justamente para reduzir ao máximo esse tipo de risco.

O Parque Estadual do Rio Doce reforça que segue adotando todas as medidas possíveis de prevenção e segurança, mas

Ver insights Turbinar post

Curtido por carluja e outras 2.250 pessoas há 1 dia

Adicione um comentário... Postar



parque.riodoce

parque.riodoce Informamos que, no dia 27 de dezembro de 2025, a área de banho permanecerá com restrição de acesso, em razão da manutenção da rede de proteção aos visitantes.

2 d

pousasdefreitas @parque.riodoce vai abrir amanhã dia 28 para banho?

1 d · 1 curtida · Responder

— Ver respostas (1)

caaaabral Parabéns ao PERDI! Entendo a dor da vítima e de seus familiares, mas estamos falando de natureza cujo seus eventos não são controlados por nós. Cabe a nós sabermos onde entramos ou não.

1 d · 4 curtidas · Responder

jainasilvac Entendo profundamente a dor e o sofrimento da família da vítima, e toda empatia é necessária nesse momento. No entanto, é preciso analisar os fatos com racionalidade e responsabilidade. Trata-se de um acidente, ocorrido em uma reserva ambiental, um espaço natural onde, ao ingressar, todos têm ciência dos riscos inerentes ao contato com a fauna silvestre — o que inclui, naturalmente, a vida aquática. Não se pode ignorar que há diversas placas de aviso ao longo do parque, inclusive na área destinada ao banho, informando da forma das redes e estruturas de proteção.

Ver insights Turbinar post

Curtido por cimarmartins.7 e outras 437 pessoas há 2 dias

Adicione um comentário... Postar



parque.riodoce

Manan Carey · All I Want For Christmas Is You (Magical Christmas Mix)

parque.riodoce Compilado de registros de fauna de 2025!

Neste Natal, celebramos a vida que vibra no parque 🌿🐦

Que a fauna nos inspire cuidado, respeito e esperança para todos os dias. 🍀🙏

Editado · 4 d

indaiabio Que estejam sempre protegidos dos humanos maus! Que sempre estejam em paz ao meio do lar que é deles

4 d · 2 curtidas · Responder

— Ver respostas (1)

franceminas

4 d · Responder

lara_miranda_ vídeo bom demais adm

4 d · 1 curtida · Responder

— Ver respostas (1)

suitechadestrelas_cabecadeboi

4 d · 1 curtida · Responder

— Ver respostas (1)

Ver insights Turbinar reel

Curtido por regisncoelho e outras 324 pessoas há 4 dias

Adicione um comentário... Postar



cerrado.em.quadrinhos.oficial e outros 3

cerrado.em.quadrinhos.oficial MUTUM: DE VOLTA AO LAR -EPISÓDIO 4-

E chegamos ao episódio final da aventura dos nossos amigos mutuns, em seu retorno para as matas do Rio Doce. Nem preciso, falar da alegria e honra de poder contribuir com minha arte para contar e conscientizar as pessoas acerca dos esforços de preservação do Mutum-do-bico-vermelho (Craz blumenbachii). Não posso deixar de mencionar a imprescindível ajuda dos meus filhos @yuri Alves.20 e @gabriel.7art nas cores da HQ, assim como o apoio dos amigos Lutz Eduardo Macedo Reis e Gabriel Carvalho de Ávila no desenvolvimento do roteiro. Agradeço também a @aduperd @parque.riodoce, @centbra_celulose e demais parceiros pela belíssima iniciativa.

Vida Longa ao Mutum-do-bico-vermelho e ótimo retorno da espécie para sua casa na natureza!

👍👍👍👍👍👍👍👍👍👍👍👍👍👍👍👍👍👍👍👍👍👍

O Mutum-do-bico-vermelho, uma das aves mais raras da Mata Atlântica, quase desapareceu por completo por causa da caça e da perda das florestas

Curtido por carluja e outras 248 pessoas há 5 dias

Adicione um comentário... Postar



telmonatureza e outros 2
 Daniel Deuzenie • Enduring Hope

telmonatureza Wild Life
 se benedito-de-testa-amarela | melanerpes flavifrons
 us Yellow-fronted woodpecker

Natureza e sua beleza, obra do CRIADOR!
 Vejo e registro parte de sua Glória na Natureza Mt6:26
 e-BOOK na bio - curso de fotografia
 Marliéria - MG

Nature and its beauty, the work of the CREATOR!
 I see and record part of his Glory in Nature Mt6:26
 e-BOOK in bio - photography course
 Marliéria - MG

#telmonatureza
 #avesdobrasil
 #birdwatching #aves
 #jesusiscomingback
 Editado • 6 d

rafaelmofeix O baile do benedito 🍌🍌🍌🍌🍌🍌

6 d • 1 curtida • Responder

drumond_crystal 🍌🍌🍌

6 d • 1 curtida • Responder

— Ver respostas (1)

Curtido por carluja e outras 114 pessoas
 há 6 dias

Adicione um comentário... Postar

@governomg

**TESTE RÁPIDO DE MEMÓRIA
 COM UM DOS PARQUES
 MAIS BONITOS DO BRASIL.**

1 2 3

4 5 6

E AÍ, QUAL É A SEQUENCIA?

GOVERNO DE MINAS
 GOVERNAR COM RESPONSABILIDADE

governomg e outros 4
 Diego Monk • Delicadamente

governomg E aí, acertou tudo? 🟢

Memória boa é outra coisa. É conhecer, viver e guardar pra sempre as experiências do Parque Estadual do Rio Doce. 🌿

O parque preserva a beleza da Mata Atlântica e bateu recorde de visitantes em 2025. Vai receber ainda mais gente em 2026.

Você viu né! O mundo todo tá de olho em nosso Estado: estamos entre os melhores destinos e melhores destinos gastronômicos.

Oh! Algumas memórias não são pra festejar. São pra viver. 🍷 Esse paraíso entrega momentos únicos que ficam para sempre. 🍷🍷

#GovernoDeMinas #AquiOTremProspera
 1 sem

carluja 🍌🍌🍌

5 d • 1 curtida • Responder

monnykss Macaco, capivara, onça, vitória régia, lagos, árvore

1 sem • Responder

Este reel tem 1 comentário no Facebook.

Curtido por carluja e outras 98 pessoas
 21 de dezembro

Adicione um comentário... Postar

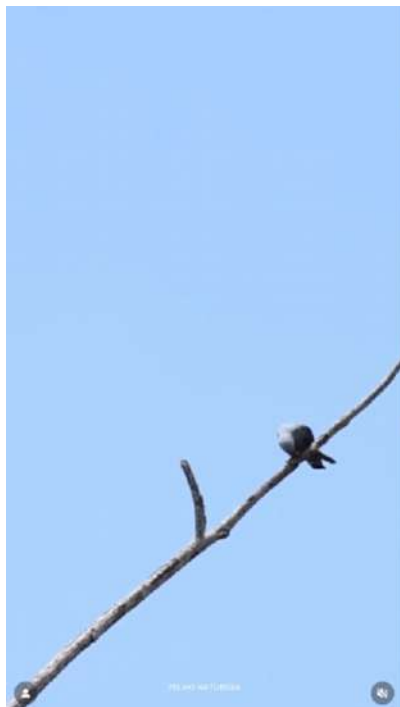

telmonatureza e outros 2
 Áudio original

telmonatureza Wild Life
 nk sovi | ictinia plumbea
 us plumbeous kite

Natureza e sua beleza, obra do CRIADOR!
 Vejo e registro parte de sua Glória na Natureza Mt6:26
 e-BOOK na bio - curso de fotografia
 Marliéria - MG

Nature and its beauty, the work of the CREATOR!
 I see and record part of his Glory in Nature Mt6:26
 e-BOOK in bio - photography course
 Marliéria - MG

#telmonatureza
 #avesdobrasil
 #birdwatching #peri
 #natureza
 #jesusiscomingback
 Editado • 1 sem

rafaelmofeix 🍌🍌🍌🍌🍌🍌

1 sem • 1 curtida • Responder

riodoecurismoeologico sovi, belo registro 🍌🍌🍌🍌

1 sem • Responder

adrianagenung 🍌🍌🍌🍌🍌🍌

2 d • 1 curtida • Responder

Curtido por carluja e outras 49 pessoas
 19 de dezembro

Adicione um comentário... Postar

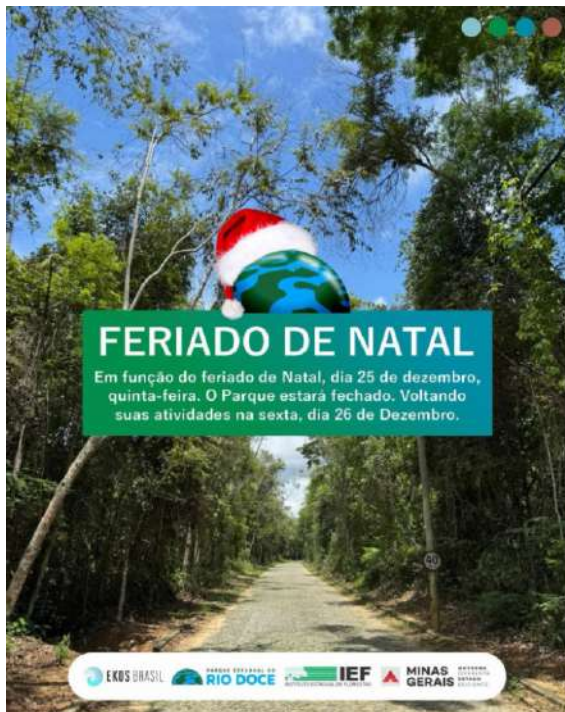

parque.riodoce

parque.riodoce Para possibilitar a presença de todos os nossos colaboradores junto a suas famílias nesta tão importante data, o PERD estará fechado na quinta-feira, dia 25 de dezembro.

Retomaremos as atividades imediatamente na sexta-feira dia 26. Venha curtir esse finalzinho de ano junto da natureza e conheça mais da floresta que é um paraíso entre as montanhas do Vale do Aço.

1 sem

baby_petbanhoetosa Não respondem o zap
2 d Responder

Ver insights Turbinar post

Curtido por dimar.martins.7 e outras 86 pessoas
19 de dezembro

Adicione um comentário... Postar



parque.riodoce

parque.riodoce No dia 11 de dezembro o PERD recebeu a visita institucional da Associação de Deficientes Visuais de Timóteo e Amigos – ADEVITA, referência no atendimento a pessoas com deficiência. O grupo de visitantes era composto por deficientes visuais, auditivos, pessoas com dificuldades de locomoção, uma cadeirante, professores, monitores e intérpretes de libras.

Os alunos participaram de uma apresentação no auditório focada na história e na fauna do PERD com demonstrações sonoras, visita ao mirante, centro de visitantes e concluíram com um café na prainha da Lagoa Dom Helvécio. Uma visita histórica, rica em aprendizados e inspiradora para futuras adequações de acessibilidade no Parque.

1 sem

Joclanefideles Essa visita deixou muitos aprendizados, desejo de aprender mais e sem falar no carinho e atenção que recebemos de vocês. Gratidão 🙏
10 h Responder

Ver insights Turbinar post

Curtido por carluja e outras 96 pessoas
19 de dezembro

Adicione um comentário... Postar



primatasperdidos e outros 2
Audio original

primatasperdidos Repost de @bbcbrasil

Registro histórico 📄 📷

Pesquisadores do projeto Primatas Perdidos registraram pela primeira vez no mundo um sauí albino (*Callicebus nigrifrons*), no Parque Estadual do Rio Doce (Perd), em Minas Gerais, a maior área contínua de Mata Atlântica do estado.

O avistamento foi feito por meio de drones equipados com câmeras, durante um levantamento populacional da equipe.

Casos de albinismo em primatas neotropicais – espécies encontradas na América Central e do Sul – são extremamente raros, e não havia registros anteriores para a família à qual o sauí pertence, composta por 63 espécies.

O aparecimento do sauí albino é simbólico — e traz preocupação. Para os pesquisadores, ele indica possíveis efeitos do isolamento populacional e da degradação ambiental ao redor do parque.

#BBCBrasil #MataAtlantica #Natureza #MeioAmbiente #PrimatasPERDidos

1 sem

vanessapguimaraes 🍀🍀🍀
1 sem Responder

— Ver respostas (1)

antoniniyasmine Geeente! Que interessante!
@primatasperdidos

Curtido por carluja e outras 933 pessoas
16 de dezembro

Adicione um comentário... Postar



valedefato e parque.riodoce
Áudio original

valedefato Uma fotografia feita no Parque Estadual do Rio Doce, em 2025, ganhou destaque internacional pela National Geographic e reforça a importância ambiental do Vale do Aço para o Brasil e o mundo. O registro, assinado pelo fotógrafo Fernando Faciole, bobista da National Geographic Society, mostra um encontro raro e inesperado com uma onça-pintada, a maior felina das Américas.

O dique aconteceu enquanto Faciole realizava o monitoramento de um tatu-canastra, uma das espécies mais ameaçadas do país. O surgimento da onça, no entanto, transformou a cena em um símbolo poderoso da biodiversidade preservada na região.

Por que isso é tão importante para o Vale do Aço? O reconhecimento da National Geographic evidencia que, mesmo cercada por um dos maiores polos industriais de Minas Gerais, a região abriga um dos ecossistemas mais ricos da Mata Atlântica. O Parque Estadual do Rio Doce se consolida como um refúgio vital para espécies ameaçadas e como prova de que conservação ambiental e desenvolvimento precisam caminhar juntos.

Mais do que uma foto premiada, o registro é um alerta e, ao mesmo tempo, um orgulho para o Vale do Aço: proteger nossas florestas é preservar nossa identidade, nossa fauna e o futuro das próximas gerações.

1 sem

fernandamatres Moro perto do parque e é comum vê-las. Tem uma parte da reserva onde tem uma ponte sobre o Rio Doce, próximo a patanga, em um curso de monitoramento da qualidade da água UNESCO/Fundação Renova. avistamos uma onça e 2 filhotes! Obrigada por divulgar as belezas da nossa região!

Curtido por psi_katarosa e outras 543 pessoas
17 de dezembro

Adicione um comentário... Postar



uniunicos e outros 3
Áudio original

uniunicos 🌿🌱 Dia Verde no Parque Estadual do Rio Doce com os alunos UniUnica!

No dia 13 de dezembro, vivemos uma experiência especial de conexão com a natureza no Parque Estadual do Rio Doce (PERD).

O Dia Verde é uma ação voltada à conscientização ambiental, com atividades como trilha ecológica, workshop de educação ambiental, recreação no lagoa e passeio técnico de barco, promovendo aprendizado, cuidado com o meio ambiente e vivência prática em um dos maiores patrimônios naturais da nossa região.

Uma iniciativa que une educação, sustentabilidade e contato direto com a natureza.

Quer saber mais sobre projetos, ações e experiências como essa? Acompanhe nossos canais e venha fazer parte de uma instituição que transforma conhecimento em atitude. 🌱

Edição - 1 sem

parque.riodoce 🌿🌱🌱🌱 amei recebê-los! Voltam sempre
1 sem 4 curtidas Responder

ronald.agroecologia Um dia incrível, aproximando alunos, cursos, colaboradores em prol da sensibilização ambiental
1 sem 11 curtidas Responder

kenianascimentossilva Sensacional, sempre achei a ideia de contato com a natureza maravilhoso, por mais projetos assim, vem pra Pimantá!
3 sem 3 curtidas Responder

Curtido por romariolinossilva e outras 347 pessoas
17 de dezembro

Adicione um comentário... Postar



parque.riodoce

dra.oneycy Amei esse lugar
2w Reply

dra.oneycy @leticagomes_mentoris
2w 2 likes Reply

View replies (0)

prefeitura_cidade_inteligente Quero
10w Reply

View insights Search post

Liked by riodocecolorismo and 178 others
October 2

Add a comment... Post

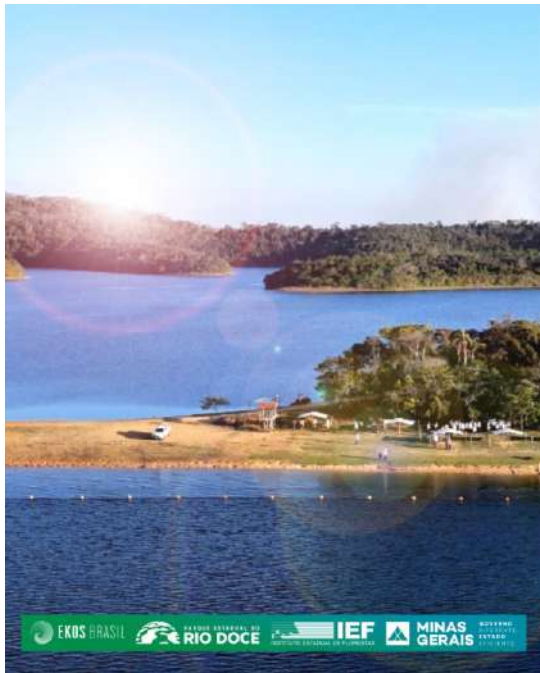



teminatruzza and parquerodice
Parque Estadual do Rio Doce

teminatruzza Wild Life
as anhuima | amira a comuta
us Horriac Screamer

Natureza e sua beleza, obra do CRIADOR!
VOCÊ e todo o resto da vida que vive na Natureza MG20
e BOOK na bio - curso de fotografia
Mariana - MG

Nature and Its beauty, the work of the CREATOR!
I see and record part of his Glory in Nature MG20
e-BOOK in bio - photography course
Mariana - MG

#teminatruzza
#horriacscreamer
#wildwatching
#naturephotography
#naturephotographycourse
#cursodefotografiaparcero
#naturephotographycourse
#naturephotographycourse

49

icafretilva
3d 1 like · Reply

Liked by vinicius_minaserais and 87 others
4 days ago

Add a comment... Post



teminatruzza and parquerodice
Original audio

teminatruzza 30 Mar 2024

O bico do outro, e aí veio a surpresa!
M. Teu de olho, M. muito atento! Bichos chocados...
? Será mesmo que foi a Mari quem abriu o ovo?
A resposta está no final dessa história e você pode descobrir agora!

! É um detalhe especial estamos lançando o livro no site do aniversário da cidade de Mariana, que trouxe o nome da nova personagem. É lá que está grande parte da mala protegida pelo @parquerodice, o bico de Mari!

! Agradecemos, de forma muito especial, à professora Isa Rodrigues, da Escola Municipal Marcelo Perillo Filho, cuja sensibilidade e trabalho nos inspiraram a criar este livro.

! Base o livro no link da bio e aproveite nessa aventura com o grande mais conhecido do Parque Estadual do Rio Doce!

Ilustração e animação @brunavilanova
Distribuição @sina_livraria

#lançamentolivro #lançamentolivro #lançamentolivro #lançamentolivro #lançamentolivro #lançamentolivro #lançamentolivro #lançamentolivro #lançamentolivro #lançamentolivro

54

brunavilanova Foi muito legal participar desta vida animada até ao lançamento Obrigada uma vez mais pelo convite!
4d 4 likes · Reply

clarasena Teceu tao lindooooo, fofura demais!
5d 1 like · Reply

ana_laura
2d 1 like · Reply

me_rianabe Adorei dublar esse livro!
17h · Reply

Liked by jellinamergla and 47 others
4 days ago

Add a comment... Post



brunabrazil_jm and 2 others
Parque Estadual Do Rio Doce

brunabrazil_jm nov/25

olhos atentos, porque tudo é poesia da natureza ao seu redor e com esse cuidado!

vinicku_minaserais
1d 1 like · Reply

View replies (3)

lucianopereira
3d · Reply

karolantonia_huammm Que fotos lindas!
1d 2 likes · Reply

View replies (2)

amandianeveski Lindo demais!
1d 1 like · Reply

View replies (3)

luzscarvalhoed Cotas mais lindas
1d 2 likes · Reply

View replies (3)

manduzaoliveira ou oitar e arte!
1d 2 likes · Reply

View replies (3)

flipsousen_Manda muito!
1d 1 like · Reply

View replies (3)

onellymarques
1d 2 likes · Reply

View replies (3)

odenh/improche
1d 2 likes · Reply

Liked by romatolnauka and others
7 days ago

Add a comment... Post





parque.ridococe

parque.ridococe O Parque Estadual do Rio Doce, unidade de conservação de proteção integral administrada pelo Instituto Estadual de Florestas - IEF, no uso de suas atribuições comunica a abertura do processo seletivo para voluntários no âmbito do Programa de Voluntariado em Unidades de Conservação do IEF, conforme a Portaria IEF nº 67 de 01/07/2019.

Com o objetivo de integrar a sociedade nos programas e atividades desenvolvidas no Parque Estadual do Rio Doce, como uso público (educação e interpretação ambiental), pesquisas científicas, gestão de unidades de conservação, proporcionando assim troca de experiências, vivências e conhecimento entre o voluntário, pesquisador, visitantes e colaboradores da unidade.

Leia e edital presente no link da bio

<https://efmg.gov.br/documentos/iefedital-1-voluntariado-peid-2025.pdf?download=true>

total: 2x

annausapires O link do edital abre porém a inscrição está quando abre como tal?

2x Reply

danierbellev 🙌🙌🙌

2x Reply

costacordeiro18 O link pra vê e edital ok mas o link para inscrição não está funcionando

2x Reply

Jaciathelmasda 🙌🙌🙌

2x Reply

bianantes O link tá certo?

2x 1 like Reply

— Vivianekla [3]

afesamaria carvalho0 Pelo computador conseguiu acessar.

2x 1 like Reply

costacordeiro18 Não estou encontrando o link do edital na bio.

View insights

Liked by vilvicius_minao and 935 others

December 8

Add a comment...



Menezof and 3 others

Original audio

Wesleyf Na National Geographic: Onça-pintada fotografada no Parque Estadual Rio Doce ganha destaque.

Confira essa e outras matérias no MG Record, de segunda a sexta, às 18h30, na TV Leste, através @recordmg.

Assista em:

- TV São Vendelino Canal 31
- TV Onça-Pintada Canal 8.1
- Guanhães Canal 12.1
- Ipatinga Canal 12.1
- Timóteo Canal 13.1
- Mantena Canal 18.1
- Parabólica Digital Canal 7
- Super Canal 8 e 338

Sintonize também em todo Leste e Nordeste de MG.

Assista também em:

- Facebook e oes.com.br
- Instagram: YouTube
- Link no bio!

#TVLeste #MGRecord #RecordMatrizes #MinasGerais

total: 2x

pamolarapeuceceporal Coisa mais linda

2x Reply

adornaturnalia 🙌🙌🙌

2x Reply

silvatoRosafontes 🙌🙌🙌

2x Reply

clausmorais 🙌🙌

2x Reply

Isomariborgesmoreira Top!

2x Reply

barriatulum 🙌🙌🙌

2x Reply

leinhavaz Que privilégio 🙌🙌🙌

2x Reply

aparelho 🙌🙌🙌

Liked by cinaumartin,7 and 651 others

December 1

Add a comment...



parque.ridococe

parque.ridococe A campanha Natal Pela Vida é uma iniciativa conjunta do Parque Estadual do Rio Doce, Rotary Club de Dionísio e Sociedade São Vicente de Paulo com o objetivo de arrecadar a doação de fraldas geriátricas, hidratantes, sabonetes, shampoos e meias para o Lar dos Idosos São Vicente de Paulo em Dionísio, MG.

As doações podem ser entregues até o dia 15 de dezembro, na portaria principal do Parque Estadual do Rio Doce, no Centro de Visitantes do Macuco e ainda, no Escritório do IEF em Timóteo.

Participe e colabore com esta ação de amor e carinho pelo próximo.

2x

caruja 🙌🙌🙌

2x Reply

View insights

Liked by caruja and 48 others

November 28

Add a comment...

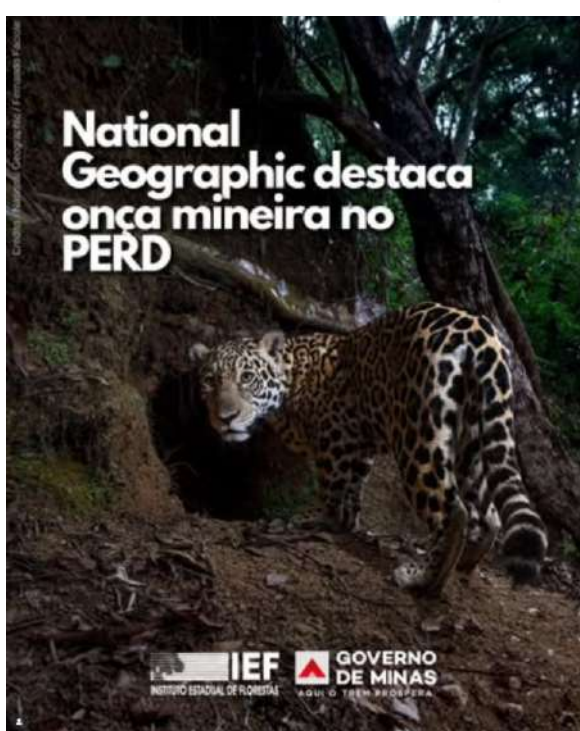



projetoatucanastro and parque-niocece Origem Auto

projetoatucanastro #137 do V Seminário de Pesquisas Integradas do Parque Estadual do Rio Doce (PERD) realizado entre os dias 11 e 23 de agosto, em Minas Gerais.

Foram três dias de troca, aprendizado e vivência entre pesquisadores, gestores, conselheiros de turismo e parceiros comprometidos com a conservação da Mata Atlântica.

Mais de 70 participantes reunidos com um só propósito: fortalecer a ciência e a gestão do parque, transformando conhecimento em ação.

Porque quando a pesquisa, a conservação e as pessoas caminham juntas, a natureza agradece.

#137 #Conservação #Ciência #MataAtlântica #ReservaBiosférica #RioDoce #ParqueEstadual #PERD #ProjetoRioDoce #Tucanastro #BiosferaRioDoce #MinasGerais

vanessa.gulmarães Vira o PERD

alicesantocarmelo

liliane.moreira Seja sempre Vinicius! Que continue os seminários e as pesquisas!

bandeira.rodriguez

rodrihabid #PERD/#RioDoce/#BiosferaIntegrada-avevia-pecuaria-forestal-estruturas-de-recepcao-medica-e-promissora-para-o-desenvolvimento-de-novos-biotecnologias-auriferas/veiculos

Liked by carmarantoni.7 and 235 others



primatasperdidas and parque-niocece Parque Estadual do Rio Doce

primatasperdidas Vai visitar o Parque Estadual do Rio Doce?

- Os macacos são bem comuns por lá, especialmente nas áreas de camping.
- Mas o que fazer quando você encontra um deles?
- No dia de hoje, mostramos como essa interação pode acontecer de forma segura e adequada, tanto pra você quanto pro macaco!

#PERD #AnimaisExóticos #Primatas

parqueestadual Maroco a etral

PRD_Marcelo

vanessagulmaraes Poco sobre

micamillar muito importante essas informações!

liliane.goncalves

physalocroassa Pox! muito importante!

projetoquiriba

theluyy Sôssaa, garrê!

Liked by jalkmaerga and 237 others

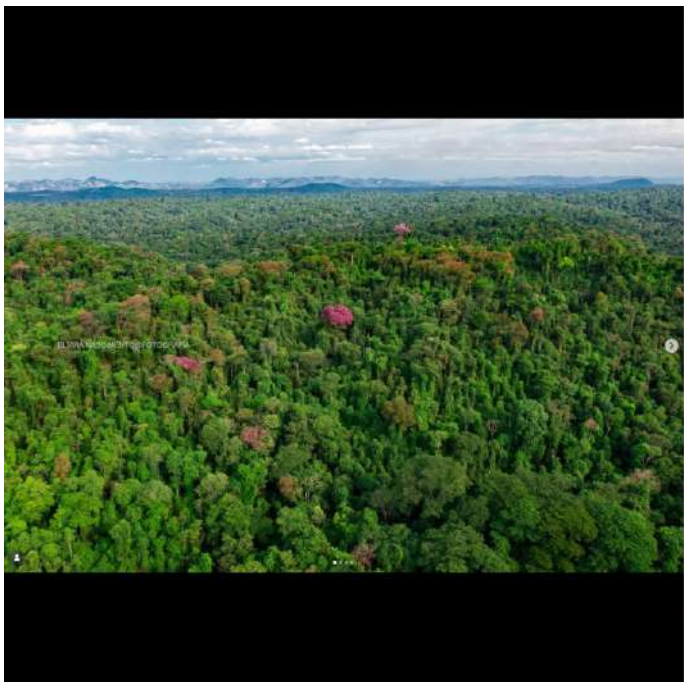

enviaramos foto para 2 outros:

Redesociedade.org.br/Redesociedade - Parque do Rio Doce, Vista do Bom Retiro, Ibatuba, Espírito Santo @Caminhos,gras @Pappulax @Redesociedade @Redesociedade

parque-niocece A beleza daqui é bem legal

alexandre.ringueles Que linda!

paulellymore Espetacular, que foto maravilhosa

Filipe.mendes

wellfacedevilhacosta Nunca vi tanta beleza em uma única imagem.

wellfacedevilhacosta

fernandobolizanga sabe preservar suas matas. Saúdes!

delvalheves.12

delvalheves.12 Lindas

Liked by regencioelba and others

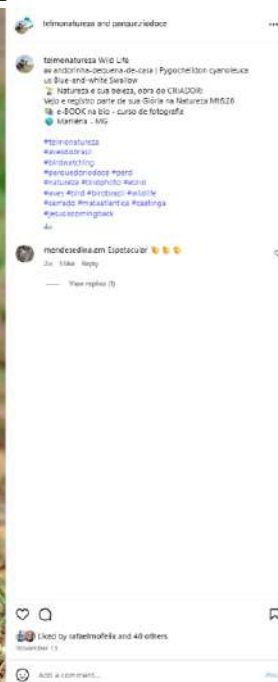
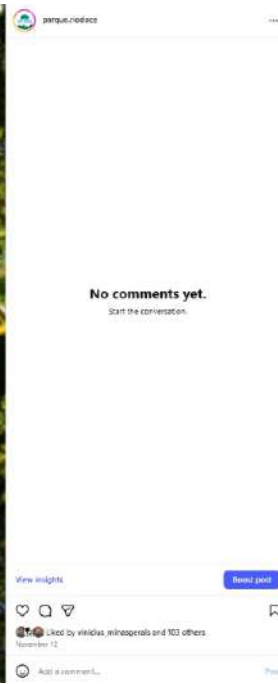



aduperi and parkurodoce
Original photo

aduperi Focas contem muita vitalidade

A partir da análise de suas fezes, uma pesquisa recente feita no Parque Estadual do Rio Doce (PERD) descobriu que os machos que vivem ali são geneticamente únicos!

Quanto eles são diferentes entre sua própria espécie, os cientistas acham que podem até representar uma nova espécie e ainda não reconhecida pela ciência!

E mais o postador conseguiu afirmar que tem entre 367 a 621 indivíduos vivendo por aí em números similares para um único indivíduo macho e fêmea, né?

Se isso for mesmo uma nova espécie, imagine o quanto a gente ainda não conhece sobre a nossa própria fauna!

Fonte: Infância U. S. Freitas, Debra H. P. Feres, Márcio Costa-Neto, et al. Fecal DNA reveals wider distribution and a new Evolutionary Significant Unit for an endemic deer of the Atlantic Forest (taxonomic journal). *Biotropica*, May 28, 2025.
DOI: 10.22541/au.174640746.00229621/v1

8 likes

campy 2 likes Reply

rajatavi uncooco 1 like Reply

belinquielita 1 like Reply

romadoffe Quanta riqueza nesse parque! 2 likes Reply

View replies (1)

renata_olanzac 2 likes Reply

activity_4c Já apareceu aqui perto de casa, mas eu acho que já viu tanta de outra espécie não apareceu mais 2 likes Reply

View replies (1)

Liked by romadoffe and 221 others

November 10

Add a comment...



annaoficial and 3 others
Parque Estadual do Rio Doce

annaoficial Expedição na FLORESTA

O projeto "Descoberto Naturalistas em busca do mutum-do-sudeste" foi o assunto do 1º ano da Escola Estadual - Inês de Sousa Abreu para uma expedição no Parque Estadual do Rio Doce (PERD), em Trêsilheos (MG).

Guiados por pesquisadores do INMA (integrantes do Projeto Mutum de Volta ao Lar e da Associação dos Amigos do PERD - AAMPERD), os jovens visitantes conheceram a mata na trilha e aprenderam:

- A respeito da história e importância do parque do qual são visitantes - o PERD;
- Sobre a diversidade de plantas, animais e fungos da região;
- Catear a biodiversidade utilizando o app "Naturalist".

Em especial, um dia de expedição, realizada no dia 10 de outubro, esse galinhim fez centenas de registros amacoraas!

Essa ação faz parte do "Projeto Mutum: de volta ao lar", que busca monitorar a reintrodução de mutum-do-sudeste no entorno do PERD, além de fortalecer a relação entre ciência, conservação e comunidade local.

Atividades do projeto: #ProjetoMutum #ProjetoMutum #ProjetoMutum #ProjetoMutum #ProjetoMutum #ProjetoMutum #ProjetoMutum #ProjetoMutum #ProjetoMutum #ProjetoMutum

Fotos do macaco-prego: @KenlySilveira
Dona e fotos: @JéssyVictorA.Lacerda

antoniozamboni 2 likes Reply

ritaBerdene Que lindos! Parabéns a todos! 1 like Reply

labursofficial Parabéns 1 like Reply

guzanabauca 1 like Reply

lira_guiliao 1 like Reply

Liked by cinemartins7 and 379 others

November 10

Add a comment...



parkurodoce

No comments yet.
Start the conversation.

View insights

Liked by cinemartins7 and 25 others

November 12

Add a comment...



ribeiraocolumano ano parque.nodoca
Original audio

ribeiraocolumano SAFARI NOTURNO
Repost

Instalacao Experiencia unica
Repost

Blawertkaki Dos terkei Como funciona o safari noturno e qual o valor?
Repost

andrialemedeafeliza Da noite
Repost

Liked by repensante and 155 others
November 3

Add a comment...



ribeiraocolumano ano parque.nodoca
Original audio

ribeiraocolumano The Mutum do-ocio-ramento na 13ª reunião do Conselho Consultivo do Parque Estadual do Rio Doce

Apresentamos o projeto Mutum de Vida ao Lar aos conselheiros e visitantes presentes na reunião realizada no CHUZO, e Centro de Educação Ambiental do Iperem.

Depois de 70 anos atuando, Mutum do Sudeste retorna à nossa região - um marco para a conservação da biodiversidade e um convite para toda a comunidade de envolver na proteção da vida e do planeta.

Cada pessoa tem um papel essencial na preservação de nosso ambiente.

Cuidar do Mutum é cuidar do nosso lar, da floresta e do futuro que queremos deixar.

A conservação começa com a informação, então, compartilhe esse vídeo com seus amigos!

Compartilhe para presarar!

Repost

vinicius_minaes@ribeiraocolumano
Repost

Liked by walfisnare and 72 others
October 31

Add a comment...



ribeiraocolumano ano parque.nodoca
Original audio

ribeiraocolumano Entre os dias 21, 22 e 23 de outubro ocorreu o V Seminário de Pesquisas Integradas do PERD, promovido pelo Parque Estadual do Rio Doce (PERD) em parceria com o Instituto Estadual de Floresta.

Visitando um novo local que oferece ambiente e estrutura única e rica biodiversidade do novo fragmento de Mata Atlântica do estado de Minas Gerais, o evento buscou trazer informações para melhorar com as estratégias que atingem os melhores resultados nos recursos naturais e valores fundamentais do parque.

Os projetos atuantes no PERD podem contar um caso sobre suas metodologias, áreas de atuação e como podem auxiliar na proteção, mitigação e recuperação de áreas e recursos que contém espécies ou que foram afetados visando a conservação de suas espécies nativas.

A equipe dos Açacris Mineiros marcou presença e apresentou sobre a única espécie de crocodilo que vive pelas 42 lagoas empoçadas por lá, o jacaré-de-cabeça-amarela (Caiman leichtholdi). Ao final, ainda ficou uma massa redonda cheia de dúvidas que deu um jeito para sair de lá com um outro olhar por essas regiões.

Que possamos seguir em prol da conservação deste espaço único e de suas habitantes com responsabilidade e zelo.

Repost

vidualves.136834 Lugar top
Repost

Liked by vinicius_minaes@ribeiraocolumano and 60 others
October 27

Add a comment...



projototucanastra (Por+Eng)

A série selfie chegou, edição Mata Atlântica!

Todas essas camera traps foram capturadas em frente a uma toca de tatu-canastra no bioma Mata Atlântica, no Parque Estadual do Rio Doce, importante Unidade de Conservação (UC) que possui cerca de 36 mil hectares de extensão. É neste local que, desde 2020, desenvolvemos o Projeto Tatu-Canastra na Mata Atlântica @parqueiodoce

A iniciativa conta com o apoio da Plataforma Semente (@novosemente), promovida pelo Centro de Apoio Operacional de Defesa do Meio Ambiente (@cooma.mpmg) e pelo Ministério Público de Minas Gerais (@mpmg.official)

Happy Sunday with this selection of camera traps taken in the Atlantic Forest biome, in the Rio Doce State Park, where we're running our Atlantic Forest Unit of the Giant Armadillo Conservation Program.

The Initiative is receiving the support from the Plataforma Semente (@novosemente) from the Centro de Apoio Operacional de Defesa do Meio Ambiente (@cooma.mpmg) and the Ministério Público de Minas Gerais (@mpmg.official)

1. Onça parda (Puma)
2. Tamanduá-nordeste (Southern anteater)
3. Iara (Tayra)
4. Cutia (Agouti)
5. Catião (White-collared peccary)
6. Macuco (Solitary tinamou)
7. Jacupemba (**Rusty-margined guanin**)
8. Tapir (ante)
9. Quati (Coati)
10. Pica-pau-de-banca-branca

Edited 7w

mauretezzari É muita beleza juntos! ❤️❤️❤️❤️❤️

kelychaves fizeram até pose!

escritoraisoler Quanto bicho lindo ❤️❤️ muita riqueza ❤️

anavelia.kin AAAAAAA!!! Quantos registros lindos! ❤️

Liked by **watu.nature** and 6,417 others

October 26

Add a comment... Post



riodoceetursmoecologico and 2 others

Parque Estadual do Rio Doce

riodoceetursmoecologico | Capacitação para observação de primatas concluído com sucesso.

Os muriquis deram um show nas aulas práticas. Um bicho super ameaçado de extinção e com grande importância ecológica para manter a floresta de pé.

Fomos capacitados e orientados com aulas teóricas e práticas pelo @primatesperdidos e @mfo_muriqui.

Em breve estaremos oferecendo mais um serviço de ecoturismo no @parqueiodoce.

#muriquidonorte
#parquedoriodoce
#primatesperdidos
#brachyteleshypoxanthus
#muriqui
#mfo
#somaatlantica
#ecoturismo
#macaquear
#primatwatching

7w

Liked by **watu.nature** and 444 others

October 26

Add a comment... Post

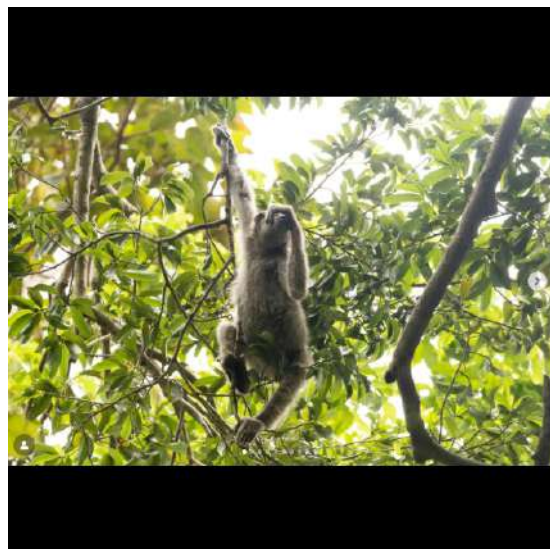

nilmarlago and 2 others

nilmarlago Esse bichinho lindo é o Brachyteles hypoxanthus, ou Muriqui do Norte. Hoje aprendi um pouco mais sobre solidariedade, harmonia e colaboração. O professor foi esse primata criticamente ameaçado de extinção e que tem no @parqueiodoce um refúgio de sobrevivência. Estive acompanhando a equipe de pesquisa do @primatesperdidos e foi mais uma experiência transformadora.

7w

Liked by **watu.nature** and 215 others

October 25

Add a comment... Post



parque.riodoce
Parque Estadual Do Rio Doce

parque.riodoce Uma espécie de porco-do-mato, o gaitita (Pecari tajacu) habita diferentes formações da Mata Atlântica, contribuindo para a ciclagem de nutrientes e a manutenção da estrutura florestal.

Registro lindo realizado pelo guarda-parque @ricardolaneve, durante atividade de monitoramento.

Edited · 3w

ricardolaneve 🍌🍌🍌
3w · Reply

antoninyasmine Aonde? 📍
3w · Reply

— View replies (2)

View insights [Boost post](#)

👍👍👍
Liked by cimarrmartins.7 and 992 others
October 19

Add a comment... [Post](#)



parque.riodoce

parque.riodoce 🌟 Convite Especial: Primeiro Forrozim na Mata!
🎸 Chegue mais, minha gente! Vem ser Feliz! 🎉
🌿 O clima vai esquentar no Parque Estadual do Rio Doce com o nosso Forrozim na Mata, uma tarde animada, cheia de música boa, alegria e bauce! Jeitinho mineiro de se divertir!
👉 Traga sua família, seus amigos e o per pro cantar! Vai ter forró de de serra com muita energia eoa em meio à natureza.
📅 Data: 29/11
🕒 Horário: a partir das 14h
📍 Local: Restaurante do PERD
Venha sentir o balanço da sanfona, o onero do mato e o calor da gente boa! Afinal, forró e natureza combinam demais, né?
Edited · 7w

judicestroo Al' sim 🍌🍌🍌
7w · Reply

nilmarluge @rafafonseca.t 🍌
2w · 1 like · Reply

— View replies (1)

ritalanato 🍌🍌
3w · 1 like · Reply

View insights [Boost post](#)

👍👍👍
Liked by cimarrmartins.7 and 133 others
October 24

Add a comment... [Post](#)

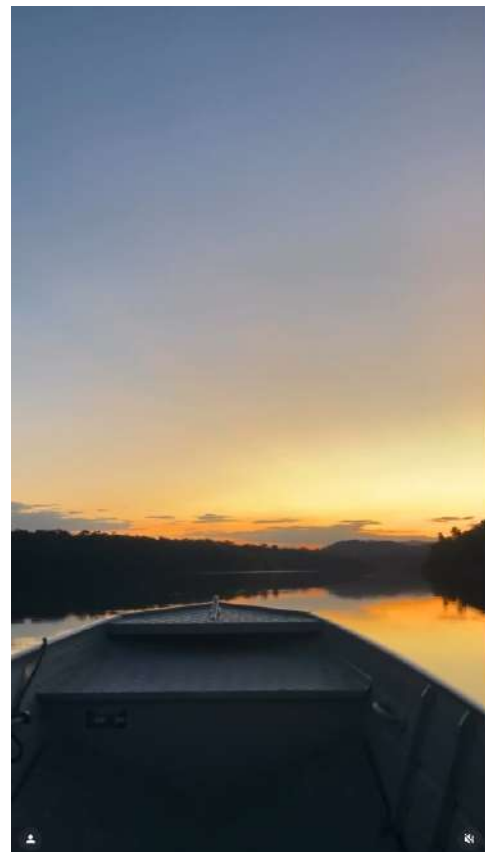

riodoceecoturismo and parque.riodoce
Jerr Johnson • Goodness of God (Radio Version)

riodoceecoturismo Por do sol 🌅❤️
3w

natdquintao Perfeição ❤️
3w · Reply

magna4679 Maravilhoso 🍌
3w · 1 like · Reply

agrovaniaoliveira Eu quero fazer este passeio 📍
3w · 2 likes · Reply

👍👍👍
Liked by cimarrmartins.7 and 181 others
October 15

Add a comment... [Post](#)

SEMANA DAS CRIANÇAS

Pedalinho – R\$10 por pessoa
 Passeio a barco – R\$30 por pessoa

*Criança abaixo de 12 anos não pagam, acompanhada do responsável.

Oferta válida do dia 12 a 18 de Outubro

riodoceoturismo and parque.riodoce
Parque Estadual Do Rio Doce

riodoceoturismo Venha e traga sua criança 🍌
Sw

silva.cristianoesores Pode entrar com cachorro de estimação
Sw Reply

Jumachadoteixeira Vai funcionar na segunda-feira dia 13/10?
Sw Reply

View replies (1)

nandaelmeida 🍌🍌🍌🍌🍌
Sw 1 like Reply

Liked by cimarmartins.7 and 98 others
October 10

Add a comment... Post



watu.nature and parque.riodoce
Parque Estadual do Rio Doce

watu.nature an Urutau grande
Nyctalius grandis
ca Great Potoo
Marília, MG | Brazil

#your_best_birds
 #kings_birds
 #exclusive_bird
 #pocket_birds
 #thetweebstales
 #bestbirdshots
 #bestbirds
 #nature_birds
 #photooftheday_nature
 #wildanimals
 #visitminneapolis
 #excellent_nature
 #birdextreme
 #bird_brilliance
 #vsnog
 #wkiaves_oficial
 #igbird
 #igbirdfreaks
 #ig_of_ig
 #ig_crazy_birds
 #avesdobrasil_br
 #ornitologibr
 #twt_about_birds
 #birds_private
 #best_birds_of_world
Sw

Liked by romarioilinsilva and others
October 11

Add a comment... Post

Me acharam aqui!

A RÃZINHA WATU

#4

tombichonoparque and 4 others
Parque Estadual Do Rio Doce

tombichonoparque 🍌 Me acharam aqui #4

Hoje a revelação é sobre uma rãzinha discreta...
 Mas que não escapou de ser descoberta! 🍌

Essa nova espécie de anfíbio da Mata Atlântica se chama *Leptodactylus watu*. Ela foi descrita por cientistas após eles estudarem vários bichos coletados no @parque.riodoce e um em Santa Bárbara do Leste (MG) 🔗

🍌 E sabe onde essas rãzinhas — verdadeiras referências — estão agora? Bem guardadas no @icct.usfmg, um órgão super importante que abriga diversos exemplares preservados da biodiversidade brasileira! 🍌

Além de ter integrado o grupo de cientistas que descreveu a espécie *L. watu*, atualmente, o @thiagodecarvalho é o curador da coleção de anfíbios desse órgão.

Ah, e vocês com certeza perceberam... No nome científico dessa rãzinha tem uma palavra muito especial: "watu" 🍌 Que o saber ancestral dos povos originários do médio Rio Doce siga inspirando! 🍌

Deslize para saber mais sobre essa história!

#tombichonoparque #parqueestadualdoriodoce #divulgaçãocientifica #meacheromequi #anfíbios #mataatlântica #rãzinhaWatu

Liked by cimarmartins.7 and 265 others
October 10

Add a comment... Post

SELEÇÃO PÚBLICA PARA O PERD

PRORROGAÇÃO

Contratação de projetos e planilhas para a construção de guarita na Ponte Queimada

PESSOA JURÍDICA

NOVA DATA: 21 de outubro de 2025

editaperd@ekosbrasil.org

ekosbrasil and parque.ridoce

ekosbrasil O Instituto Ekos Brasil comunica a PRORROGAÇÃO do edital de Seleção Pública para a contratação de pessoa jurídica especializada em arquitetura e engenharia, ao desenvolvimento de projetos (executivos de arquitetura e complementares) e planilhas orçamentárias e de serviços, visando à construção de portaria no Parque Estadual do Rio Doce (PERD).

Poderão apresentar propostas empresas que atendam INTEGRALMENTE aos requisitos previstos no Edital e Anexo.

📅 Nova data: 21 de outubro de 2025.

📄 O Edital com as regras para submissão pode ser encontrado no site do Termo de Referência: www.ekosbrasil.org/perd-2

#perd #ekosbrasil #edital #seleçãopública

16 likes
October 9

Add a comment...

semana das crianças perd

Local de encontro para as trilhas:
Entrada de trilho (chegar com 10 minutos de antecedência)

Roupas:
Calça comprida, calçado fechado, Levar garrafa de água.

12/out - Domingo
08:30 Trilha guiada Trilha do Anjo da Verdade
09:30 Ginásio para Crianças Área de Camping
14:00 Sala de desenho Para crianças de 8 a 12 anos
14/out - Terça
09:00 Trilha guiada Trilha do Anjo da Verdade
15/out - Quarta
09:00 Trilha guiada Trilha das Crianças
16/out - Quinta
09:00 Trilha guiada Trilha do Resplendor
17/out - Sexta
09:00 Trilha guiada Trilha do Sussurro
18/out - Sábado
09:00 Trilha guiada Trilha do Cordeiro
19/out - Domingo
09:00 Trilha guiada Trilha das Crianças

parque.ridoce

parque.ridoce Semana das Crianças no Parque Estadual do Rio Doce

Aventura, natureza e diversão nas trilhas

Nesta Semana das Crianças, o Parque Estadual do Rio Doce preparou uma programação especial para toda a família! Entre os dias 12 e 19 de outubro, as trilhas do parque ganham um toque de brincadeira e aprendizado, convidando os pequenos a explorarem o contato direto com a natureza de forma divertida e segura.

As atividades de trilha serão guiadas por educadores ambientais e monitores do parque, que vão conduzir as crianças por caminhos repletos de histórias, sons e curiosidades sobre a fauna e a flora da maior reserva de Mata Atlântica de Minas Gerais.

Observação de aves e contação de histórias sobre os animais que vivem no parque, como o jacaré-estalo, o macaco-prego e a capivara — personagens que encantam e despertam a curiosidade dos visitantes.

É uma oportunidade perfeita para as crianças aprenderem sobre a importância da conservação ambiental enquanto se divertem ao ar livre, respirando ar puro e descobrindo os segredos das trilhas do Rio Doce.

Uso obrigatório de máscara e álcool em gel.

View insights Boost post

Liked by regincoelho and 285 others
October 9

Add a comment...

Lariane Chaves Junker
Analista Ambiental - PERD

parque.ridoce Original audio

parque.ridoce O Parque Estadual do Rio Doce conta com auditório, salas de reuniões, restaurante, banheiros, alojamentos e área de acampamento, uma infraestrutura completa para receber a sua equipe para a realização de reuniões de alinhamento e integração em meio à natureza.

Sabemos que uma equipe unida, motivada e com sentimento de valorização é mais comprometida com os ideais da empresa.

O PERD oferece ainda vários atrativos turísticos, como trilhas, banho de lagoa, passeio de barco em um dos maiores lagos naturais do Brasil, safári noturno para observação da vida silvestre na lagoa do melheleiro e área para churrasco.

Traga seu time para desfrutar de um dia no Parque e aproveitar de toda a beleza desse tesouro mineiro, que é o Parque Estadual do Rio Doce.

10w

bruna.horta Um lugar muito especial! 🌿❤️
1w 1 like Reply

vinicius_minasgerais 🍌🍌🍌
2w 1 like Reply

cimarmartins.7 🍌🍌🍌
2w 1 like Reply

marcella.titig 🍌🍌🍌
10w 1 like Reply

dia.aparecida13 Eu frequento o parque há mais de 30 anos. E sempre fico maravilhada quando estou lá. E eu recebi um presente de Deus de morar quase vizinha desse lugar esuberante depois que aposentei. Obrigada Deus 🙏
3w Reply

marconegoncalves1503 🍌🍌🍌🍌🍌
3w Reply

View insights Boost post

Liked by cimarmartins.7 and 392 others
October 8

Add a comment...

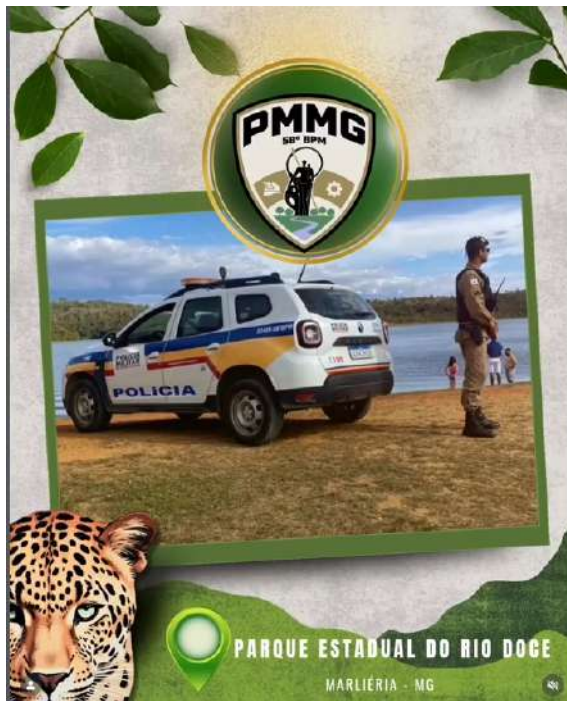

pmmg.12rpm.58bpm and 4 others
Original audio

pmmg.12rpm.58bpm 🚒 OPERAÇÃO PMMG 250 ANOS: AGROGRAIS

Na imagem, Cb José, está presente no Parque Estadual do Rio Doce no município de Marliéria, cumprindo o policiamento na incumbência de levar sensação de segurança aos frequentadores e trabalhadores do referido local.

A **PRESEÇA QUE PROTEGE**, é um slogan institucional que procuramos honrar Sete dias por semana, 24 horas por dia, diuturnamente.

🔥 Lembre-se, sua segurança é responsabilidade de todos. Junte-se a nós e faça parte dessa missão.

10w

vinicius_minasgerais Maravilha. Gratidão pelo apoio

10w · 2 likes · Reply

— View replies (1)

👍🗨️🔒

Liked by riodeoceturismo and 64 others
October 8

Add a comment... Post



aduperd and 2 others

aduperd Hoje é o Dia da Avel!

Uma data para celebrar e lembrar da importância de proteger as espécies que encantam nossos céus e também fazem parte da rica biodiversidade do Parque Estadual do Rio Doce.

E para seguir nessa sintonia com a natureza, no dia 11 de outubro, das 8h às 11h, o DuPERD, por meio do Projeto Mutum: De Volta ao Lar, em parceria com o Instituto Nacional da Mata Atlântica (INMA), convida você para uma vivência especial de observação da vida silvestre no PERD.

📖 Durante a atividade, vamos aprender a utilizar o aplicativo iNaturalist, uma ferramenta gratuita de Ciência Cidadã que transforma cada registro de fauna e flora em dados valiosos para a pesquisa e conservação.

👥 Vagas limitadas (20 participantes)

📍 Ponto de encontro: Sede da gestão do PERD

🎒 Leve: roupas e calçados adequados para trilha, repelente, água e celular carregado.

📝 Inscrição no link da bio.

Qual espécie você gostaria de encontrar nas trilhas do Parque?

10w

marcelos2011 Não encontrei no link o de fazer a inscrição.

10w · Reply

— View replies (1)

👍🗨️🔒

Liked by romaniolinisilva and 187 others
October 5

Add a comment... Post



fabridazueira and 2 others
Parque Estadual Do Rio Doce

fabridazueira De acordo com o Governo de Minas, o Parque Estadual do Rio Doce bateu recorde histórico de visitação em 2023, ultrapassando 35 mil visitantes antes mesmo do fim do ano. A expectativa é chegar a 40 mil até dezembro, consolidando o PERD como um dos principais destinos de ecoturismo do estado.

👉 E você, já visitou o Parque do Rio Doce ou tem vontade de conhecer?

10w

vidas_que_nos_cercam Merece todo reconhecimento, e, muito mais! O lugar é lindo! 🌟🌟🌟🌟🌟

10w · 18k · Reply

leipass Que lindo qero muito conhecer

10w · 18k · Reply

walacecarvalhoosta Parabéns 🌟. Se fazendo conhecido e amado.

10w · 18k · Reply

guilherminasalgado Parabéns aos Envolvidos com essa maravilhosa Natureza 🌟

10w · 2 likes · Reply

Julio.lopsxx Esse parque é lindo 🌟🌟🌟🌟🌟 merece mais reconhecimento

👍🗨️🔒

Liked by clima.martins.7 and 1,048 others
October 4

Add a comment... Post



casalazerhc and 3 others

casalazerhc Estamos percorrendo a Rota @valesdostropeiroscloturismo, localizado no entorno do @parque.riodoce.

Hoje foi o primeiro dia e fizemos o trecho: Parque do Rio Doce, @prefeiturademarialeia e @dianisiopref

Foram 46 km com subidas longas e acidentadas.

A Rota está bem sinalizada e o Parque do Rio Doce tem uma excelente estrutura.

Estamos curtindo!

10w

valesdostropeiroscloturismo Prazer tê-los em nossa rota!!!!

10w 5 likes Reply

— View replies (1)

edilmartremdinassui Bem vindos a Rota Vales dos Tropeiros Cicloturismo 🍌🍌🍌

Liked by romariolinesilva and 291 others

October 3

Add a comment... Post

PARQUE ESTADUAL DO RIO DOCE

O Parque Estadual do Rio Doce atingiu uma **marca histórica!** No ano 2000 o Parque registrou sua maior visitação, atingindo a marca de **32 mil visitantes**.

Anos	2000	2010	2019	2025
Visitantes	32 mil	19 mil	12 mil	35 mil

Entramos no mês de outubro de 2025 e já passamos da marca de **35 mil visitantes** no PERD.

Tudo isso se deve ao empenho da **Gestão do Parque** junto a seus **nobres funcionários** em trabalhar a **conservação** de uma maneira **participativa**, sempre trazendo a comunidade para dentro do PERD e ligando todo seu entorno às maravilhas de sua **floresta**.

parque.riodoce

parque.riodoce O Parque Estadual do Rio Doce atingiu uma **marca histórica!** No ano 2000 o Parque registrou sua maior visitação até hoje, atingindo a marca de 32 mil visitantes. Entramos no mês de outubro de 2025 e já passamos da marca de 35 mil visitantes no PERD. Tudo isso se deve ao empenho da **Gestão do Parque** junto a seus nobres funcionários em trabalhar a **conservação** de uma maneira **participativa**, sempre trazendo a comunidade para dentro do PERD e ligando todo seu entorno às maravilhas de sua floresta.

11w

ekosbrasil 🍌🍌🍌

10w Reply

institutoerrabrisis 🍌🍌🍌

11w 1 like Reply

lucianacoelho Eu faço parte dessa marca, amei conhecer o parque.

10w Reply

marifonseca9 Recorde merecido, o PERD é lindo 🍌

View insights Boost post

Liked by cimarmartins.7 and 292 others

October 1

Add a comment... Post



watu.nature and parque.riodoce Parque Estadual do Rio Doce

watu.nature as Muriqui-do-norte *Erachyteles hypoxanthus* Ga Northern munkiwi 📍 @parque.riodoce | Mariéira MG Brazil

#monkey #hippiemonkey #monocaoelho #muriqui #outdoorphotography #naturephotography #wildlife #wildlifephotography #arespecies #mataatlantica #atlantic_forest #parque.riodoce #visiteminasgerais #eunotg #primatologia

11w

parque.riodoce 11w 1 like Reply

— View replies (1)

indaibio Que lindos 🍌

11w 1 like Reply

— View replies (1)

vanessapguimaraes Ournn 🍌

11w 1 like Reply

— View replies (1)

zoo_botanic_photos Lindo demais! 🍌

11w 1 like Reply

— View replies (1)

Liked by riodoceccoturismo and others

September 30

Add a comment... Post



Anexo: Instagram Insights

Painel profissional

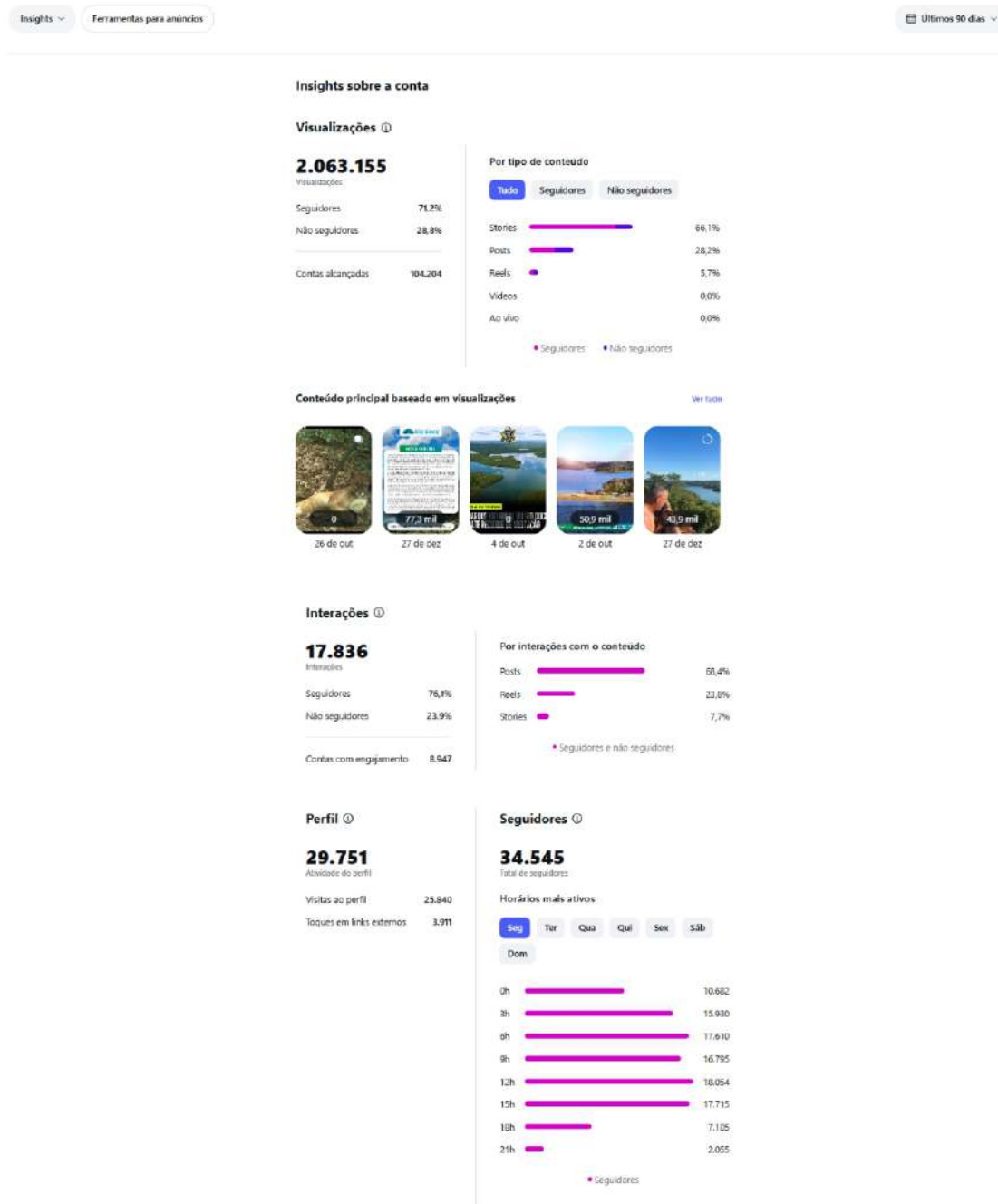



PARQUE ESTADUAL DO RIO DOCE

Boletim informativo PERD | Nº 006 | DEZ 2025



PESQUISA

SEMINÁRIO DE PESQUISA DO PERD

O V Seminário de Pesquisas Integradas do PERD, evento que aconteceu nos dias 21, 22 e 23 de outubro e reuniu a gestão do parque a pesquisadores, estudantes e instituições parceiras para apresentações dos resultados das pesquisas realizadas dentro da unidade de conservação.

Com apresentações, rodas de conversa e atualizações a respeito de planos futuros para pesquisas e alinhamento de expectativas entre todos estes atores envolvidos nos processos de pesquisa, o evento tem reforçado o compromisso do PERD em promover o conhecimento

científico como ferramenta para compreensão do território e proteção da biodiversidade, fortalecendo a relação sociedade e natureza.

A pesquisa científica é um dos Recursos e Valores Fundamentais do PERD, que, além de seu robusto maciço de mata, abriga mamíferos e aves emblemáticos do bioma da Mata Atlântica. Com sua biodiversidade única, o Parque Estadual do Rio Doce se torna um laboratório a céu aberto e uma fonte contínua de conhecimento e desenvolvimento de pesquisas nas ciências naturais e sociais.





Marco Histórico

Recorde Histórico de Visitação no Parque

Este ano o PERD atingiu uma marca histórica, mais de 48 mil visitantes durante os meses de janeiro a dezembro! No ano 2000 o parque havia alcançado o que era sua maior visitação até então, com 32 mil visitantes. Hoje aumenta este número em mais de 30%! Tudo isso se deve ao empenho da Gestão do Parque junto a seus nobres colaboradores em trabalhar a conservação de uma maneira participativa, sempre trazendo a comunidade para dentro do PERD e ligando todo seu entorno às maravilhas de sua floresta. Saudamos nossos colaboradores, nossos brigadistas e servidores e todos os que fazem parte desta seleta equipe de amigos do gigante da Mata Atlântica.



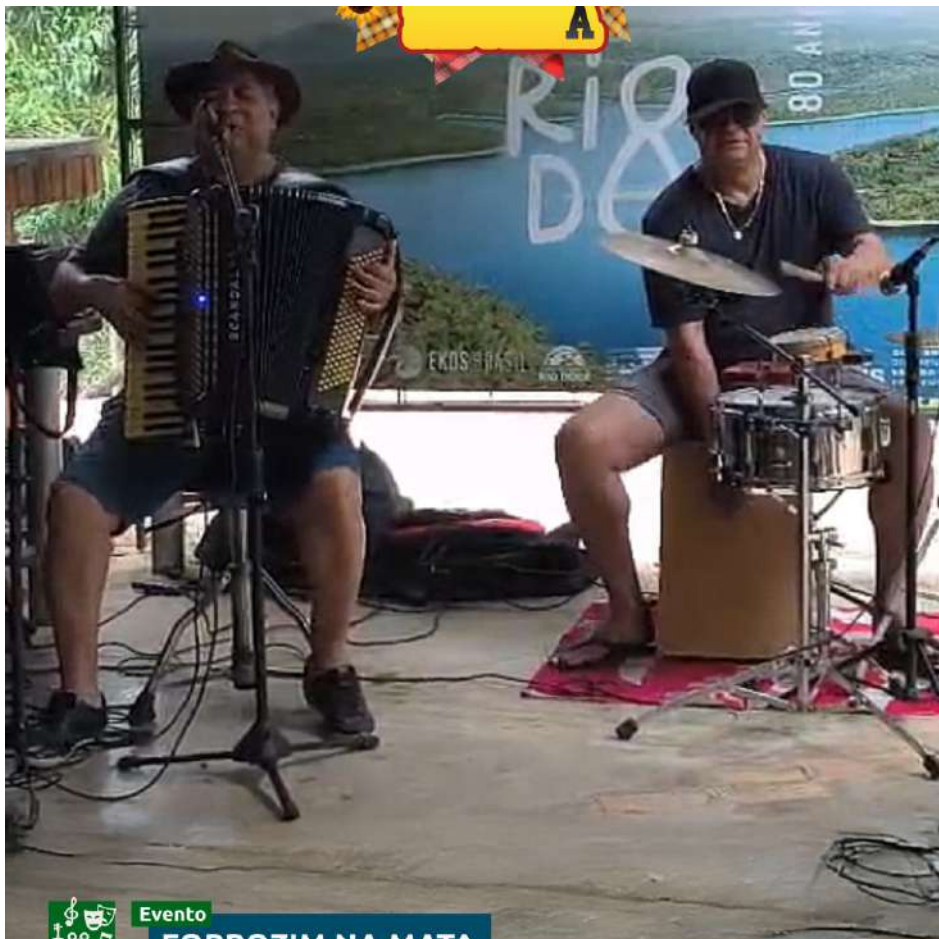

Evento

FORROZIM NA MATA

As 14 horas da tarde de um sábado animado, dia 29 de novembro o Parque promoveu o primeiro Forrozim na Mata, com Hudson de Souza e artistas convidados. Este tipo de evento une vários objetivos do parque de uma única vez, trazendo a cultura junto com o relacionamento com o entorno, que é um dos recursos e valores do parque e promovendo a reintegração do ser humano com a natureza de maneira confortável e responsável. Esperamos por vocês nos próximos eventos como este!



ACESSIBILIDADE

VISITA INSTITUCIONAL DA ADEVITA

No dia 11 de dezembro o PERD recebeu a visita institucional da Associação de Deficientes Visuais de Timóteo e Amigos – ADEVITA, referência no atendimento a pessoas com deficiência. O grupo de visitantes era composto por deficientes visuais, auditivos, pessoas com dificuldades de locomoção, uma cadeirante, professores, monitores e intérpretes de libras.

Os alunos participaram de uma apresentação no auditório focada na história e na fauna do PERD com demonstrações sonoras, visita ao mirante, centro de visitantes e concluíram com um café na prainha da Lagoa Dom Helvécio. Uma visita histórica, rica em aprendizados e inspiradora para futuras adequações de acessibilidade no Parque.





Você Sabia ?

- Que em 2010 o Parque foi designado como **SITIO RAMSAR**, um título que reconhece sua **importância ecológica internacional** ao abrigo da Convenção sobre as Zonas Úmidas de Importância Internacional.
- Além disso o Parque é área núcleo da Reserva Biosfera da Mata Atlântica pela **UNESCO**.





Siga @parque.riodoce e
fique por dentro de nossas
novidades no Instagram!



PARQUE ESTADUAL DO RIO DOCE

LMG 760 quilometro, 20 - Localidade de Santa Rita, Marliéria - MG, 35185-000
@parque.riodoce | <http://www.ief.mg.gov.br/> | ☎ 31 7105.7302

Textos e Fotos: Comunicação e Acervo - PERD

REALIZAÇÃO:



Procure pelo cartaz ao
lado na portaria ou pontos
de apoio no parque, leia o
QR CODE com seu celular
e baixe o PDF.



USE O QR CODE
ABAIXO E
BAIXE NOSSO



GUIA DO
VISITANTE

Anteriores Anexos Mais Recentes de Pesquisa Pesquisa Resultados Refinar Opções Fechar

Data 17/12/2025 Entrada

Release Visita ADEVITA

Lucas Leal - EKOS BRASIL
Para: Lucas Leal - EKOS BRASIL
Cco: "alansouzajornalista@gmail.com"; flaviafreitas13@yahoo.com.br; jomalvaldooco@itatiaia.com.br; jomalismo@zug.net.br; Carlos Souto; christianbizena@itatiaia.com.br; comunicacao@uspa.com.br; "denopopular.edicao@gmail.com"; dorachaves2008@gmail.com; revistaempresanavaldooco@gmail.com; contato.ekos@gmail.com; emmanuelfranco@sindcomerciova.com.br; eriknavalho@gmail.com; +54 outros
sex 16/12/2025 08:59

foto 01.jpeg 189 KB foto 02.jpeg 179 KB RELEASE - Visita ADEVITA.docx 18 KB

Bom dia amigos, segue em anexo para apreciação dos Senhores!

Atenciosamente,

17/12/2025 Entrada

Release - CulturArte 2025

Lucas Leal - EKOS BRASIL
Para: Lucas Leal - EKOS BRASIL
ter 01/10/2025 14:00

III CULTURARTE 2025.docx 817 KB 01.jpg 195 KB 02.jpg 1 MB 03.jpg 242 KB 04.jpg 831 KB 05.jpg 629 KB

Segue em anexo para publicação e apreciação dos senhores.

Atenciosamente,

Lucas Leal Ribeiro
Tel: +55 33 9 9120 7332
www.ekosbrasil.org
Siga nos no [LinkedIn](#) e [Facebook](#)
Confira o [Compromisso.com.br/Climate](#) e compense emissões gerando impacto socioambiental positivo





PARQUE ESTADUAL DO RIO DOCE
Pesca | Trilhas e travessias | Hospedaria | Restaurante | Passeios de barco
Acampamento | Observação da vida silvestre e Contemplação da Natureza
Portaria principal - LMG 760 - km 20
VISITE O GIGANTE DO VALE DO AÇO







PARQUE ESTADUAL DO RIO DOCE
Pesca | Trilhas e travessias | Hospedaria | Restaurante | Passeios de barco
Acampamento | Observação da vida silvestre e Contemplação da Natureza
Portaria principal - LMG 760 - km 20
VISITE O GIGANTE DO VALE DO AÇO







PARQUE ESTADUAL DO RIO DOCE
Pesca | Trilhas e travessias | Hospedaria | Restaurante | Passeios de barco
Acampamento | Observação da vida silvestre e Contemplação da Natureza
Portaria principal - LMG 760 - km 20
VISITE O GIGANTE DO VALE DO AÇO







PARQUE ESTADUAL DO RIO DOCE

Pesca | Trilhas e travessias | Hospedaria | Restaurante | Passeios de barco
Acampamento | Observação da vida silvestre e Contemplação da Natureza

Portaria principal - LMG 760 - km 20

VISITE O GIGANTE DO VALE DO AÇO



PARQUE ESTADUAL DO RIO DOCE

Pesca | Trilhas e travessias | Hospedaria | Restaurante | Passeios de barco
Acampamento | Observação da vida silvestre e Contemplação da Natureza

Portaria principal - LMG 760 - km 20

VISITE O GIGANTE DO VALE DO AÇO



PARQUE ESTADUAL DO RIO DOCE

Ao nos despedirmos de mais um ano, celebramos cada passo dado em nossas trilhas, cada mergulho na Lagoa Dom Helvécio, cada encontro com a natureza e cada momento de conexão vivido no PERD.

Que o novo ano chegue trazendo renovação, esperança e ainda mais cuidado com aquilo que nos une: a vida, a biodiversidade e o respeito à natureza.

Seguimos juntos, protegendo este patrimônio natural e construindo um futuro mais consciente e sustentável.

Feliz Ano Novo

Que 2026 seja repleto de equilíbrio, aprendizado e harmonia com a natureza.



PROGRAMA MONITORA

A Biodiversidade em Foco no Parque Estadual do Rio Doce

Subprograma terrestre - Florestal

Mapa dos transectos

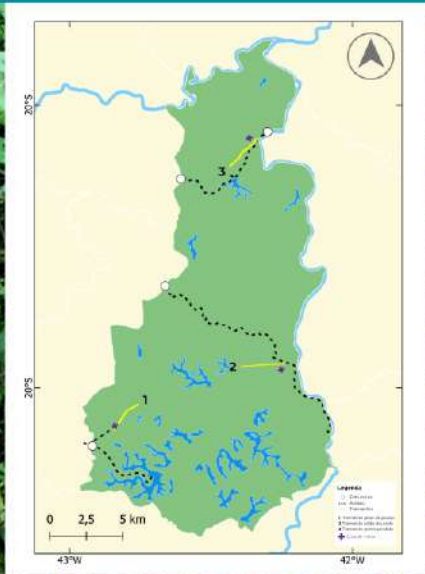

Metodologia:

O monitoramento segue protocolos padronizados em todo o país, o que permite comparar resultados entre diferentes UCs. No PERD, são três Ea's:

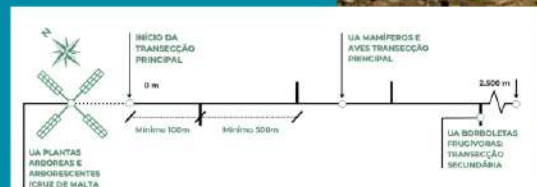

O que é o programa monitora?

Iniciativa nacional do ICMBio que busca acompanhar a longo prazo o estado da biodiversidade, entender mudanças e apoiar a gestão das UC's. O PERD é a primeira UC estadual de MG a implantar o programa, integrando a rede nacional de monitoramento.

Qual o alvo do monitora?

O monitoramento no PERD foca em grupos sensíveis às mudanças no ambiente e representativos dos diferentes níveis da floresta:



Biomassa

Plantas arbóreas e arborescentes

Mostram o crescimento e regeneração da vegetação ao longo do tempo.



Diurnos

Mamíferos de médio e grande porte

Suas presenças revelam ecossistemas equilibrados e bem conservados



Tribos

Borboletas frugívoras

respondem rápido a variações ambientais e ajudam a avaliar a estrutura da floresta.



Aves Cinegéticas

Cracídeos e Tinamídeos

refletem pressões como caça e alterações no habitat.

AMEAÇAS AOS RECURSOS E VALORES FUNDAMENTAIS DO PERD

MACIÇO DE MATA ATLÂNTICA

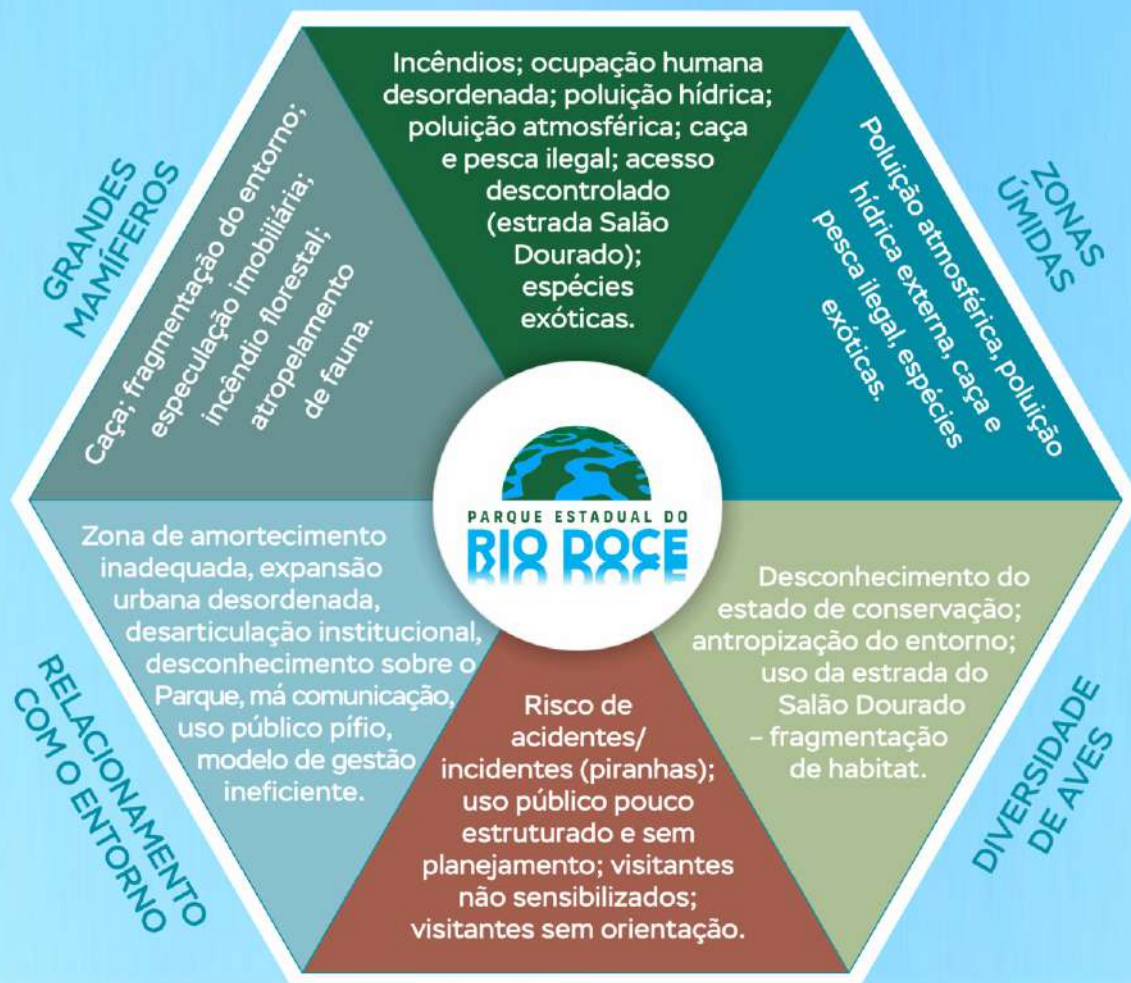

OPORTUNIDADE DE LAZER





PARQUE ESTADUAL DO
RIO DOCE

V SEMINÁRIO DE
PESQUISAS INTEGRADAS
DO PERD





Natal pela Vida

A campanha Natal Pela Vida é uma iniciativa conjunta do Parque Estadual do Rio Doce, Rotary Club de Dionísio e Sociedade São Vicente de Paulo com o objetivo de arrecadar a doação de fraldas geriátricas, hidratantes, sabonetes, shampoos e meias para o Lar dos Idosos São Vicente de Paulo em Dionísio, MG.

As doações podem ser entregues na portaria principal do Parque Estadual do Rio Doce, no Centro de Visitantes do Macuco e ainda, no Escritório do IEF em Timóteo.

até dia 15 de dezembro

Participe e colabore com esta ação de amor e carinho pelo próximo.



HOSPEDARIA

Individual: R\$ 105,00
Duplo: R\$ 160,00
Triplo: R\$ 200,00
Quádruplo: R\$ 240,00
Quíntuplo: R\$ 295,00

* Pagamento somente em dinheiro

CHECK-IN: 14h | CHECK-OUT: 12h



ÁREA DE ACAMPAMENTO

Individual: R\$ 55,00

* Pagamento somente em dinheiro



Considere o período de silêncio das 22h às 6h (atividades noturnas devem ser previamente autorizadas pelo Parque).

As chaves devem ser entregues na portaria durante o check-out



Anexo 5 – Produto 2.2 Sistema de Gestão do Parque Estadual do Rio Doce

RE: Entrega: Manual do Sistema de Gestão do PERD - 5ª Etapa do Produto 2.2

De Marina Tiengo <mariana.tiengo@ekosbrasil.org>

Data Sex, 12/12/2025 10:41

Para Lariane Chaves Junker <lariane.junker@meioambiente.mg.gov.br>; Vinicius de Assis Moreira <vinicius.moreira@meioambiente.mg.gov.br>; Nilcemar Oliveira Bejar <nilcemar.bejar@meioambiente.mg.gov.br>

Cc Maria Cecilia <maria.cecilia@ekosbrasil.org>; Ulysses Mourão <ulysses.mourao@ekosbrasil.org>; Priscilla Borim <priscilla.borim@ekosbrasil.org>

Prezadas Lariane, Nilcemar e prezado Vinicius, bom dia!

Conforme tenho dialogado com a Lariane nas últimas semanas, com a saída antes do previsto do colaborador Inácio Silva, temos observado a necessidade de contratação de um serviço pontual de acompanhamento final da implantação do SG PERD e capacitação com a equipe PERD/IEF. De forma que, no nosso entendimento, a proposta apresentada pelo Inácio, de capacitação em um único dia, não será suficiente.

A contratação do serviço tem como objetivo capacitar a equipe PERD/IEF para rodar com mais autonomia o Sistema tal como ele está implementado, sanar alguns erros que tem sido observados e, se necessário, complementar o Manual.

Informo que eu e Lariane realizamos conversas com dois profissionais e propomos que o serviço contemple:

- jan/26: até 10 dias para entendimento/apropriação do Sistema pelo profissional (remoto)
- fev/26: 3 encontros online, distribuídos em 1 semana, para capacitação inicial sobre as ferramentas: Excel, Forms e Power BI
- fev/26: capacitação presencial, de 1 semana, com a equipe PERD/IEF
- mar/26: 1 mês de acompanhamento/assistência remota para eventual esclarecimentos de dúvidas ou resolução de erros

Com esse entendimento, e, como a saída do Inácio antes da finalização do produto não era esperada nem pelo Ekos nem pelo IEF, será importante reavaliarmos o período de aprovação da última entrega do SG PERD ou solicitar desconsideração.

[@Lariane Chaves Junker](#), peço, por gentileza, que me complemente no que entender necessário e formalize seu de acordo sobre esta questão, para que possamos dar início à cotação do serviço.

Estou à disposição para quaisquer esclarecimentos, ok.

Atenciosamente,

Marina Tiengo

Tel: +55 11 5505 6371

Cel: +55 11 97656-4595

www.ekosbrasil.org

Siga-nos no [LinkedIn](#) e [Instagram](#)

Conheça o [Compromisso com o Clima](#) e compense emissões gerando impacto socioambiental positivo.



Aviso de confidencialidade - Esta mensagem pode conter informação confidencial, privilegiada ou com dados pessoais, sendo seu sigilo protegido por lei. Se você não for o destinatário ou a pessoa autorizada a receber esta mensagem, não pode usar, copiar ou divulgar as informações nela contidas, inclusive seus anexos, ou tomar qualquer ação baseada nessas informações. Quaisquer ações que violem a privacidade, a proteção dos dados ou a confidencialidade desta mensagem podem ser consideradas ilegais, implicando em apuração de responsabilidade e indenização pelo(s) infrator(es). Se você recebeu esta mensagem por engano, por favor, avise imediatamente ao remetente, respondendo o e-mail e em seguida apague-a. Agradecemos sua cooperação.

De: Marina Tiengo <mariana.tiengo@ekosbrasil.org>

Enviadas: Terça-feira, 18 de Novembro de 2025 17:04

Para: Lariane Chaves Junker <lariane.junker@meioambiente.mg.gov.br>; Vinicius de Assis Moreira <vinicius.moreira@meioambiente.mg.gov.br>; Nilcemar Oliveira Bejar <nilcemar.bejar@meioambiente.mg.gov.br>

Cc: Maria Cecilia <maria.cecilia@ekosbrasil.org>; Ulysses Mourão <ulysses.mourao@ekosbrasil.org>

Assunto: Entrega: Manual do Sistema de Gestão do PERD - 5ª Etapa do Produto 2.2

Prezadas Lariane, Nilcemar e prezado Vinicius, boa tarde, como vão?

Registro neste e-mail a entrega do **Manual do Sistema de Gestão do PERD**, previsto para a 5ª Etapa do Produto 2.2 Sistema de Gestão do PERD.

 [Manual do Sistema de Gestão PERD 1.docx](#)

Solicito, por gentileza, avaliação do produto e devolutiva ao Ekos até 03/12/25, considerando que a aprovação do produto deverá se dar até 22/12/25.

Com relação à capacitação final com a equipe IEF/PERD, devido ao desligamento repentino do Inácio Silva de nossa equipe (em 07/11/25), informo que estamos verificando com o profissional se o mesmo poderá realizar uma capacitação em data a combinar em dezembro/25 (sinalização inicial 13/12/25).

Estou aguardando recebimento de proposta para a capacitação final, considerando que o profissional foi o responsável pelo desenvolvimento BI do produto, e prevendo o escopo alinhado em etapa anterior. Após recebimento da proposta, enviarei à equipe PERD para avaliação.

Caso não seja possível realizar a capacitação com o Inácio Silva, informo que precisaremos iniciar um processo de contratação terceirizada desse serviço, conforme estipulado em RCC do Ekos.

Informo que o registro da primeira etapa de capacitação da equipe IEF/PERD foi entregue no produto anterior "3ª Relatoria de Desenvolvimento do Sistema de Gestão do PERD", aprovado em 06/10/25.

Qualquer questão, sigo à disposição.

Atenciosamente,

Marina Tiengo

Tel: +55 11 5505 6371

Cel: +55 11 97656-4595

www.ekosbrasil.org

Siga-nos no [LinkedIn](#) e [Instagram](#)

Conheça o [Compromisso com o Clima](#) e compense emissões gerando impacto socioambiental positivo.



***Aviso de confidencialidade** - Esta mensagem pode conter informação confidencial, privilegiada ou com dados pessoais, sendo seu sigilo protegido por lei. Se você não for o destinatário ou a pessoa autorizada a receber esta mensagem, não pode usar, copiar ou divulgar as informações nela contidas, inclusive seus anexos, ou tomar qualquer ação baseada nessas informações. Quaisquer ações que violem a privacidade, a proteção dos dados ou a confidencialidade desta mensagem podem ser consideradas ilegais, implicando em apuração de responsabilidade e indenização pelo(s) infrator(es). Se você recebeu esta mensagem por engano, por favor, avise imediatamente ao remetente, respondendo o e-mail e em seguida apague-a. Agradecemos sua cooperação.*

Anexo 6 – Produto 6.1 Implantar Sistema de Videovigilância

Lucas Milani

De: Nilcemar Oliveira Bejar <nilcemar.bejar@meioambiente.mg.gov.br>
Enviado em: segunda-feira, 3 de novembro de 2025 09:21
Para: Lucas Milani; Vinicius de Assis Moreira; Lariane Chaves Junker; Cecilia Fernandes de Vilhena; Daniel Anilton Duarte Marques; Regis Andre Nascimento Coelho
Cc: Maria Cecilia; Ulysses Mourão
Assunto: RE: [AT6 - Fiscalização e Proteção] 3ª entrega - Devolutivas até 17/10/2025
Categorias: Videovigilância

Prezado Lucas,

Uma vez que 3ª Entrega do produto 6.1 - Videovigilância com foco na segurança pública, infrações e crimes ambientais que previa que:

A OSCIP deverá apoiar o IEF na articulação necessária junto à 85ª Companhia da Polícia Militar de Timóteo, bem como a Prefeitura Municipal de Timóteo e outros eventuais parceiros, com intuito de formalizar parcerias de integração do sistema de videovigilância existentes nestas instituições com o monitoramento por câmeras das áreas críticas do Parque [...].

Considerando que a implantação do sistema dependia do estabelecimento da parceria a ser concluída.

Considerando que, apesar de não efetivada a parceria, a entrega realizada atende o Plano de Trabalho vigente, anexo ao TP 51/21, conforme avaliação em verde apresentada a seguir:

No Relatório deve constar: · Relatoria das tratativas desenvolvidas pela OSCIP - **Incluídas no relatório;**

- Parcerias estabelecidas ou aprofundadas com apoio da OSCIP (incluindo termos celebrados) - **parceria não concluída tendo em vista a falta de resposta do município e alteração no contexto institucional, com inclusão de protocolo de intenções celebrada entre IEF e Município e comprovação de tratativas interrompidas;**
- Avaliação de benchmarking das possibilidades de implantação de um sistema de videovigilância próprio (se for o caso)- **avaliação realizada;**
- Ações efetivamente implantadas (incluindo relatório fotográfico e coordenadas das câmeras e equipamentos eventualmente implantados) - **não foram implantadas pois dependiam da parceria com o município;**
- Capacitações realizadas, se for o caso (**não realizadas pois dependiam da implantação da parceria**).

Sendo assim o IEF considera aprovado o “Relatório de implementação da Videovigilância com foco na segurança pública, infrações e crimes ambientais”, apresentado pela Oscip dentro do prazo.

Atenciosamente,

De: Lucas Milani <lucas.milani@ekosbrasil.onmicrosoft.com>

Enviado: sexta-feira, 31 de outubro de 2025 16:37

Para: Nilcemar Oliveira Bejar <nilcemar.bejar@meioambiente.mg.gov.br>; Vinicius de Assis Moreira <vinicius.moreira@meioambiente.mg.gov.br>; Lariane Chaves Junker <lariane.junker@meioambiente.mg.gov.br>; Cecilia Fernandes de Vilhena <cecilia.vilhena@meioambiente.mg.gov.br>; Daniel Anilton Duarte Marques <daniel.marques@meioambiente.mg.gov.br>; Regis Andre Nascimento Coelho <regis.coelho@meioambiente.mg.gov.br>

Cc: Maria Cecilia <maria.cecilia@ekosbrasil.onmicrosoft.com>; Ulysses Mourão <ulysses.mourao@ekosbrasil.onmicrosoft.com>

Assunto: RES: [AT6 - Fiscalização e Proteção] 3ª entrega - Devolutivas até 17/10/2025

ATENÇÃO: Este e-mail foi enviado a partir de uma fonte externa ao Sisema. Nunca forneça dados pessoais, especialmente usuários/senhas de acesso. Não envie ou abra quaisquer links/anexos, a menos que você tenha certeza da identidade do remetente.

Nilcemar, boa tarde!

Acresci alguns trechos, estão em azul, acredito que atenderão ao que você sugeriu. Aqui o link [2025.09. Produto 6.1. - relatório entrega 3 - câmeras segurança pública.docx](#)

Mando também as evidências.

Sigo à disposição,

Atenciosamente,

Lucas Milani Rodrigues

Tel: +55 11 5505 6371

www.ekosbrasil.org

Siga-nos no [LinkedIn](#) e [Instagram](#)

Conheça o [Compromisso com o Clima](#) e compense emissões gerando impacto socioambiental positivo.



Aviso de confidencialidade - Esta mensagem pode conter informação confidencial, privilegiada ou com dados pessoais, sendo seu sigilo protegido por lei. Se você não for o destinatário ou a pessoa autorizada a receber esta mensagem, não pode usar, copiar ou divulgar as informações nela contidas, inclusive seus anexos, ou tomar qualquer ação baseada nessas informações. Quaisquer ações que violem a privacidade, a proteção dos dados ou a confidencialidade desta mensagem podem ser consideradas ilegais, implicando em apuração de responsabilidade e indenização pelo(s) infrator(es). Se você recebeu esta mensagem por engano, por favor, avise imediatamente ao remetente, respondendo o e-mail e em seguida apague-a. Agradecemos sua cooperação.

De: Lucas Milani

Enviada em: quinta-feira, 30 de outubro de 2025 11:51

Para: 'Nilcemar Oliveira Bejar' <nilcemar.bejar@meioambiente.mg.gov.br>; Vinicius de Assis Moreira <vinicius.moreira@meioambiente.mg.gov.br>; Lariane Chaves Junker <lariane.junker@meioambiente.mg.gov.br>; Cecilia Fernandes de Vilhena <cecilia.vilhena@meioambiente.mg.gov.br>; Daniel Anilton Duarte Marques <daniel.marques@meioambiente.mg.gov.br>; Regis Andre Nascimento Coelho <regis.coelho@meioambiente.mg.gov.br>
Cc: Maria Cecilia <maria.cecilia@ekosbrasil.onmicrosoft.com>; Ulysses Mourão <ulysses.mourao@ekosbrasil.onmicrosoft.com>
Assunto: RES: [AT6 - Fiscalização e Proteção] 3ª entrega - Devolutivas até 17/10/2025

Bom dia, Nil!

Obrigado pelas considerações. Vou trabalhar nisso agora à tarde para tentarmos fechar isso até amanhã, não comprometendo a nossa data.
As comprovações eu enviei anexas ao primeiro e-mail, mas eu mando novamente quando devolver a versão revisada.

Um abraço

Lucas Milani Rodrigues

Tel: +55 11 5505 6371

www.ekosbrasil.org

Siga-nos no [LinkedIn](#) e [Instagram](#)

Conheça o [Compromisso com o Clima](#) e compense emissões gerando impacto socioambiental positivo.



Aviso de confidencialidade - Esta mensagem pode conter informação confidencial, privilegiada ou com dados pessoais, sendo seu sigilo protegido por lei. Se você não for o destinatário ou a pessoa autorizada a receber esta mensagem, não pode usar, copiar ou divulgar as informações nela contidas, inclusive seus anexos, ou tomar qualquer ação baseada nessas informações. Quaisquer ações que violem a privacidade, a proteção dos dados ou a confidencialidade desta mensagem podem ser consideradas ilegais, implicando em apuração de responsabilidade e indenização pelo(s) infrator(es). Se você recebeu esta mensagem por engano, por favor, avise imediatamente ao remetente, respondendo o e-mail e em seguida apague-a. Agradecemos sua cooperação.

De: Nilcemar Oliveira Bejar <nilcemar.bejar@meioambiente.mg.gov.br>

Enviada em: quinta-feira, 30 de outubro de 2025 10:34

Para: Lucas Milani <lucas.milani@ekosbrasil.onmicrosoft.com>; Vinicius de Assis Moreira <vinicius.moreira@meioambiente.mg.gov.br>; Lariane Chaves Junker <lariane.junker@meioambiente.mg.gov.br>; Cecilia Fernandes de Vilhena <cecilia.vilhena@meioambiente.mg.gov.br>; Daniel Anilton Duarte Marques <daniel.marques@meioambiente.mg.gov.br>; Regis Andre Nascimento Coelho <regis.coelho@meioambiente.mg.gov.br>

Cc: Maria Cecilia <maria.cecilia@ekosbrasil.onmicrosoft.com>; Ulysses Mourão <ulysses.mourao@ekosbrasil.onmicrosoft.com>

Assunto: RE: [AT6 - Fiscalização e Proteção] 3ª entrega - Devolutivas até 17/10/2025

Prezado Lucas,

Incluí comentários no seu texto, visando revisão de alguns pontos e inclusão das comprovações (com título e sem documentos).

Att.

De: Lucas Milani <lucas.milani@ekosbrasil.onmicrosoft.com>

Enviado: quinta-feira, 23 de outubro de 2025 15:23

Para: Vinicius de Assis Moreira <vinicius.moreira@meioambiente.mg.gov.br>; Lariane Chaves Junker <lariane.junker@meioambiente.mg.gov.br>; Cecilia Fernandes de Vilhena <cecilia.vilhena@meioambiente.mg.gov.br>; Daniel Anilton Duarte Marques <daniel.marques@meioambiente.mg.gov.br>; Regis Andre Nascimento Coelho <regis.coelho@meioambiente.mg.gov.br>; Nilcemar Oliveira Bejar <nilcemar.bejar@meioambiente.mg.gov.br>

Cc: Maria Cecilia <maria.cecilia@ekosbrasil.onmicrosoft.com>; Ulysses Mourão <ulysses.mourao@ekosbrasil.onmicrosoft.com>

Assunto: RES: [AT6 - Fiscalização e Proteção] 3ª entrega - Devolutivas até 17/10/2025

ATENÇÃO: Este e-mail foi enviado a partir de uma fonte externa ao Sisema. Nunca forneça dados pessoais, especialmente usuários/senhas de acesso. Não envie ou abra quaisquer links/anexos, a menos que você tenha certeza da identidade do remetente.

Prezadas e Prezados, boa tarde.

Conforme alinhamos na reunião de monitoramento, o IEF precisa nos dar uma devolutiva sobre a entrega da **3ª entrega do produto 6.1. Implantar Sistema de Videovigilância**.

Verbalmente, [@Vinicius de Assis Moreira](#) sinalizou na reunião de monitoramento que pode ler um pouco do relatório e está de acordo com o que avaliou até o momento. De todo modo, entendo que precisamos que vocês concluam essa avaliação e peço por gentileza a manifestação de vocês até segunda, pois caso tenhamos ajustes, teremos tempo hábil para fazê-lo.

Atenciosamente,

Lucas Milani Rodrigues

Tel: +55 11 5505 6371

www.ekosbrasil.org

Siga-nos no [LinkedIn](#) e [Instagram](#)

Conheça o [Compromisso com o Clima](#) e compense emissões gerando impacto socioambiental positivo.



Aviso de confidencialidade - Esta mensagem pode conter informação confidencial, privilegiada ou com dados pessoais, sendo seu sigilo protegido por lei. Se você não for o destinatário ou a pessoa autorizada a receber esta mensagem, não pode usar, copiar ou divulgar as informações nela contidas, inclusive seus anexos, ou tomar qualquer ação baseada nessas informações. Quaisquer ações que violem a privacidade, a proteção dos dados ou a confidencialidade desta mensagem podem ser consideradas ilegais, implicando em apuração de responsabilidade e indenização pelo(s) infrator(es). Se você recebeu esta mensagem por engano, por favor, avise imediatamente ao remetente, respondendo o e-mail e em seguida apague-a. Agradecemos sua cooperação.

De: Lucas Milani

Enviada em: terça-feira, 14 de outubro de 2025 11:06

Para: 'Vinicius de Assis Moreira' <vinicius.moreira@meioambiente.mg.gov.br>; 'Lariane Chaves Junker' <lariane.junker@meioambiente.mg.gov.br>; 'Cecilia Fernandes de Vilhena' <cecilia.vilhena@meioambiente.mg.gov.br>; 'Daniel Anilton Duarte Marques' <daniel.marques@meioambiente.mg.gov.br>; 'Regis Andre Nascimento Coelho' <regis.coelho@meioambiente.mg.gov.br>; 'Nilcemar Oliveira Bejar' <nilcemar.bejar@meioambiente.mg.gov.br>
Cc: Maria Cecilia <cicawey@ekosbrasil.org>; Ulysses Mourão <ulysses.mourao@ekosbrasil.org>
Assunto: RES: [AT6 - Fiscalização e Proteção] 3ª entrega - Devolutivas até 17/10/2025

Prezados, bom dia!

Faço a correção que sugeri a data limite de inserções de sugestão até dia 17/10, mas o título do e-mail estava até 20/10. Na verdade, é até sexta agora, dia 17/10.

Aproveito para lembrá-los da revisão, para que possamos cumprir a entrega no prazo.

Atenciosamente,

Lucas Milani Rodrigues

Tel: +55 11 5505 6371

www.ekosbrasil.org

Siga-nos no [LinkedIn](#) e [Instagram](#)

Conheça o [Compromisso com o Clima](#) e compense emissões gerando impacto socioambiental positivo.



Aviso de confidencialidade - Esta mensagem pode conter informação confidencial, privilegiada ou com dados pessoais, sendo seu sigilo protegido por lei. Se você não for o destinatário ou a pessoa autorizada a receber esta mensagem, não pode usar, copiar ou divulgar as informações nela contidas, inclusive seus anexos, ou tomar qualquer ação baseada nessas informações. Quaisquer ações que violem a privacidade, a proteção dos dados ou a confidencialidade desta mensagem podem ser consideradas ilegais, implicando em apuração de responsabilidade e indenização pelo(s) infrator(es). Se você recebeu esta mensagem por engano, por favor, avise imediatamente ao remetente, respondendo o e-mail e em seguida apague-a. Agradecemos sua cooperação.

De: Lucas Milani

Enviada em: segunda-feira, 6 de outubro de 2025 19:28

Para: 'Vinicius de Assis Moreira' <vinicius.moreira@meioambiente.mg.gov.br>; Lariane Chaves Junker <lariane.junker@meioambiente.mg.gov.br>; Cecilia Fernandes de Vilhena <cecilia.vilhena@meioambiente.mg.gov.br>; Daniel Anilton Duarte Marques <daniel.marques@meioambiente.mg.gov.br>; Regis Andre Nascimento Coelho <regis.coelho@meioambiente.mg.gov.br>; Nilcemar Oliveira Bejar <nilcemar.bejar@meioambiente.mg.gov.br>

Cc: Maria Cecilia <cicawey@ekosbrasil.org>; Ulysses Mourão <ulysses.mourao@ekosbrasil.org>

Assunto: [AT6 - Fiscalização e Proteção] 3ª entrega - Devolutivas até 20/10/2025

Prezados, boa noite.

Encaminho para vocês o relatório da **terceira entrega do produto 6.1. Implantar Sistema de Videovigilância da Área Temática 6 – Fiscalização do PERD.**

Peço por gentileza que, caso tenham alguma **sugestão de mudança, que seja adicionada ao documento online até o dia 17 de outubro de 2025**, assim há tempo hábil de ajustar até o fim do prazo de aprovação dessa entrega.

[@Vinicius de Assis Moreira](#), como você acompanhou de perto essa questão com a prefeitura de Timóteo, creio que seja a pessoa mais indicada para avaliar o texto, mas todos que quiserem contribuir, fiquem à vontade.

Aqui o link para avaliação  [2025.09. Produto 6.1. - relatório entrega 3 - câmeras segurança pública.docx](#)
E em anexo o pdf com as evidências.

Atenciosamente,

Lucas Milani Rodrigues

Tel: +55 11 5505 6371

www.ekosbrasil.org

Siga-nos no [LinkedIn](#) e [Instagram](#)

Conheça o [Compromisso com o Clima](#) e compense emissões gerando impacto socioambiental positivo.



Aviso de confidencialidade - Esta mensagem pode conter informação confidencial, privilegiada ou com dados pessoais, sendo seu sigilo protegido por lei. Se você não for o destinatário ou a pessoa autorizada a receber esta mensagem, não pode usar, copiar ou divulgar as informações nela contidas, inclusive seus anexos, ou tomar qualquer ação baseada nessas informações. Quaisquer ações que violem a privacidade, a proteção dos dados ou a confidencialidade desta mensagem podem ser consideradas ilegais, implicando em apuração de responsabilidade e indenização pelo(s) infrator(es). Se você recebeu esta mensagem por engano, por favor, avise imediatamente ao remetente, respondendo o e-mail e em seguida apague-a. Agradecemos sua cooperação.

Anexo 7 – Manutenções e atividades de apoio às ações de consolidação do PERD



EKOS BRASIL

RELATÓRIO TÉCNICO

Relatório das manutenções finalizadas em outubro, novembro e dezembro de 2025 pelo Termo de Parceria 51/2021

outubro, novembro e dezembro 2025

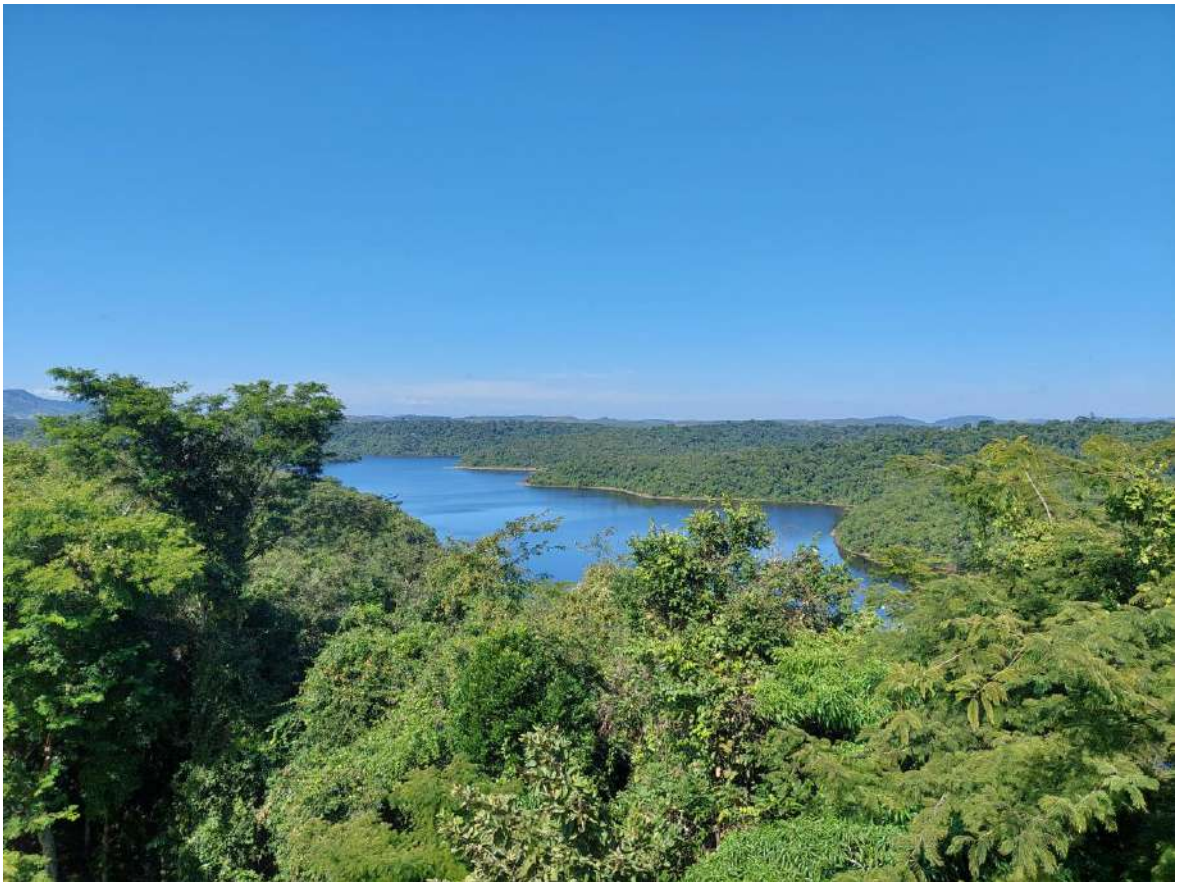



SUMÁRIO

1. Apresentação.....	5
2. Registro fotográfico.....	6
2.1. Manutenção casa institucional localizada na península (19°45'45"S 42°37'54"W).....	6
3. Considerações finais	14



EKOS BRASIL

EQUIPE RESPONSÁVEL

Equipe Ekos Brasil

Maria Cecília Wey de Brito

Ulysses Mourão

Marina Aponte Sampaio Tiengo

Lucas Milani Rodrigues

Priscilla Borim

Vitor Baptista de Oliveira

Lucas Leal Ribeiro

Carla Patrícia de Souza

João Batista de Moraes

Sara Conceição

Natalia Fernanda Martinha de Lima

Katia dos Santos

Gerente Geral do Contrato

Gerente Planejamento e Estratégia

Coordenadora de Área Temática

Coordenador de Área Temática

Coordenadora Administrativa

Biólogo Sênior

Analista de Comunicação

Analista Técnica

Encarregado de Serviço de Parque

Assistente Administrativa

Assistente Administrativa

Analista Administrativa

1. APRESENTAÇÃO

O Termo de Parceria estabelecido entre o Instituto Estadual de Florestas (IEF) e Instituto Ekos tem como uma das suas frentes de ação a Área Temática 1 (ATI) – Operacionalização e Manutenção. A ATI prevê a manutenção de estruturas e espaços de uso do Parque.

O presente relatório traz o registro fotográfico dessas ações, que foram realizadas entre 01 de outubro de 2025 a 29 de dezembro de 2025. Participaram destas atividades os funcionários do Instituto Ekos Brasil. A organização das ações foi protagonizada pelo Encarregado de Serviço de Parque do Instituto Ekos, João B. M., responsável por liderar as equipes.

2. REGISTRO FOTOGRÁFICO

2.1 Manutenção casa institucional localizada na península (19°45'45"S 42°37'54"W)

A manutenção das esquadrias de janelas e portas se fez necessária em razão do desgaste natural dos materiais, ocasionado pela ação do tempo e pelas condições ambientais. Foram observadas falhas de vedação, oxidação e infiltrações, comprometendo a integridade das estruturas. Dessa forma, procedeu-se à reinstalação das esquadrias, com o objetivo de restabelecer a estanqueidade, assegurar o funcionamento adequado e aumentar a vida útil dos componentes, contribuindo para a preservação da edificação.



Concluído o serviço de manutenção em toda a rede hidráulica e de esgoto, com o objetivo de corrigir vazamentos, entupimentos e falhas nas conexões, garantindo o pleno funcionamento dos sistemas de abastecimento e drenagem durante a execução. Foram realizadas inspeções, substituições de tubulações danificadas, limpeza de pontos obstruídos e adequações necessárias para melhorar a eficiência da rede. Também foi efetuada a instalação de três caixas d'água com capacidade de 1.000 litros cada, devidamente interligadas ao sistema hidráulico, assegurando maior reserva e regularidade no abastecimento de água.



Concluído o serviço de execução de 157,67 m² de contrapiso batido, utilizando mistura de areia e cimento. O serviço foi realizado em todas as áreas internas da casa institucional, com o objetivo de regularizar e nivelar as superfícies do piso, proporcionando base adequada para o revestimento final, garantindo a resistência e durabilidade à estrutura. Durante a execução, foram seguidos os procedimentos de preparo e compactação da base, aplicação da argamassa e nivelamento com desempenadeira e régua de alumínio, assegurando uniformidade e acabamento adequado em toda a área.



Foram concluídos todos os serviços de reparo no reboco do teto e das paredes da edificação, realizados com o objetivo de corrigir trincas, fissuras, desníveis e áreas deterioradas pelo tempo. Os trabalhos compreenderam a remoção das partes soltas, recomposição com argamassa de cimento e areia, nivelamento e acabamento adequado para garantir a perfeita aderência das futuras camadas de pintura. Com a conclusão dessas etapas, as superfícies encontram-se devidamente preparadas e em perfeitas condições para receber as novas pinturas.



Foi executada a instalação de novas caixas elétricas, juntamente com a substituição dos eletrodutos existentes por eletrodutos corrugados de nova especificação. A intervenção teve como objetivo aprimorar a organização da rede elétrica, evitar aquecimento excessivo dos condutores e garantir maior segurança e eficiência no sistema.

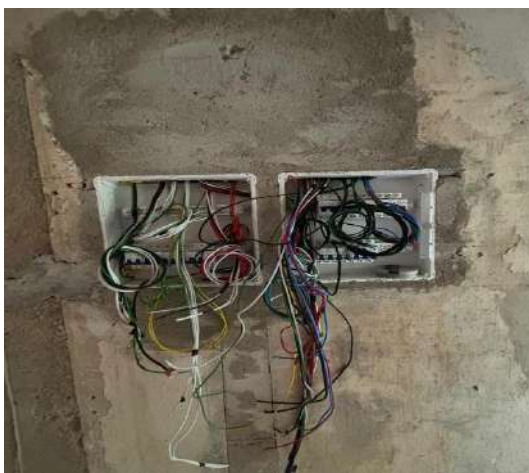

Realizado o assentamento dos pisos cerâmicos, com a colocação de rodapés e soleiras nas portas da sala, quartos, escritório, banheiros e closet. Também foram executados os revestimentos cerâmicos no interior dos guarda-roupas de alvenaria existentes. As juntas foram devidamente rejuntadas, garantindo o acabamento, o nivelamento e a uniformidade de todos os ambientes.

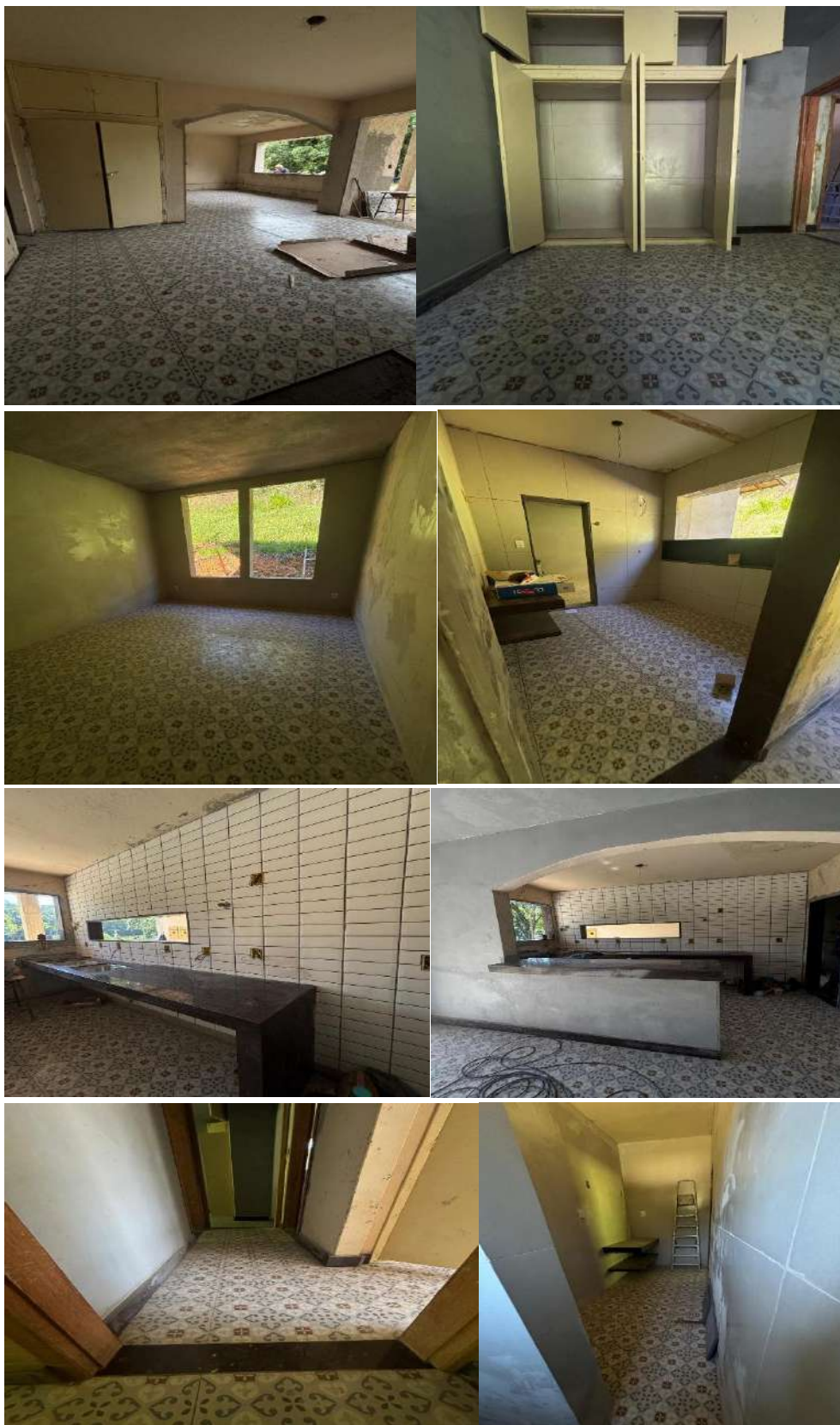

2.2 Manutenção preventiva e corretiva de equipamentos

No período correspondente ao último trimestre, foram realizadas as atividades de manutenção preventiva e corretiva em todos os equipamentos utilizados nas podas de grama da unidade. As ações incluíram limpeza geral, verificação e substituição de filtros, troca de óleo e lubrificantes, afiação de lâminas, ajuste de cabos e inspeção dos sistemas de ignição e corte. Durante o período, foram identificados e corrigidos pequenos desgastes naturais decorrentes do uso contínuo, assegurando o pleno funcionamento e prolongando a vida útil dos equipamentos. Todos os reparos foram executados conforme as recomendações do fabricante e seguindo os padrões de segurança estabelecidos.

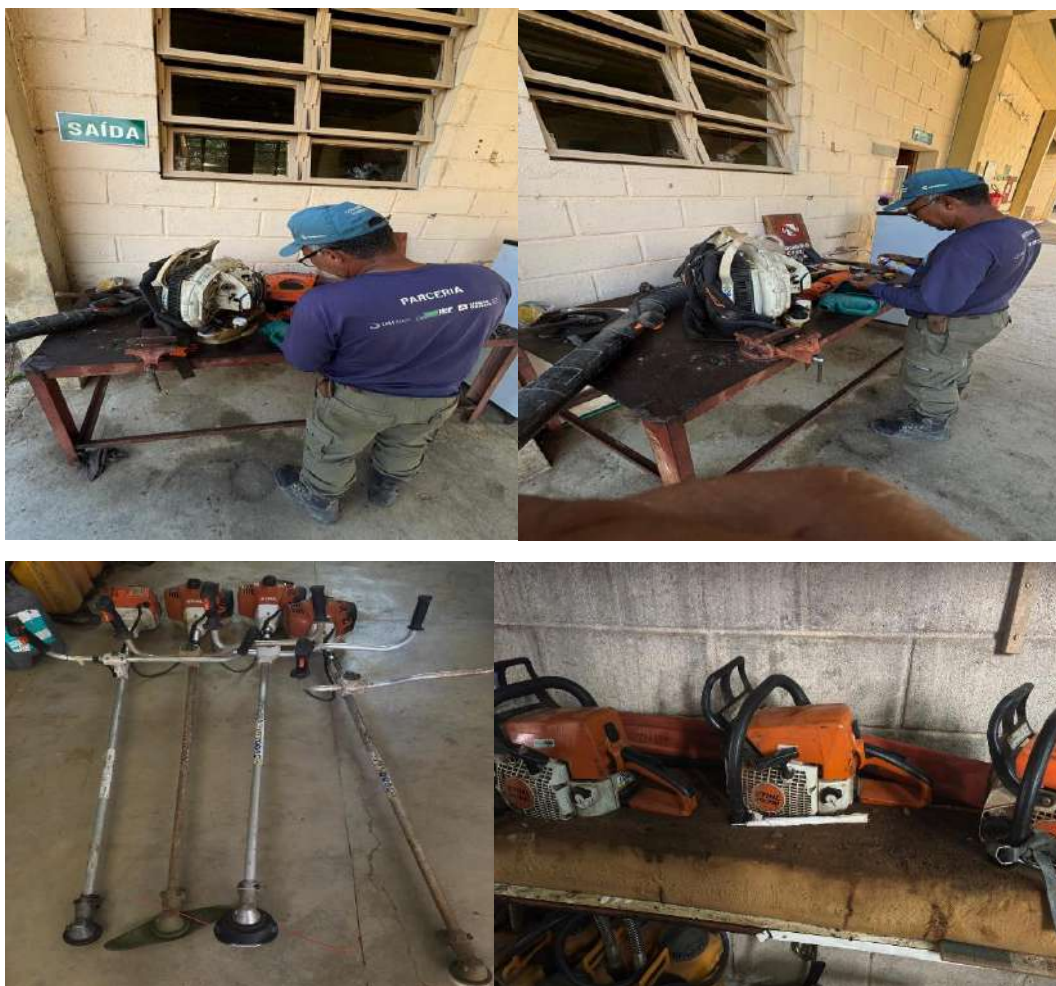

3. OBSERVAÇÕES

As atividades de manutenção na casa institucional continuam em andamento, dando prosseguimento ao cronograma previamente estabelecido com a Gestão do Parque. Neste período, estão sendo executados serviços na parte elétrica, incluindo revisão e substituição de fiações e pontos de iluminação, bem como intervenções nos revestimentos das áreas externas, lavanderia e calçadas. Além disso, estão sendo realizadas melhorias no sistema de drenagem, com o objetivo de garantir o escoamento adequado das águas pluviais e evitar infiltrações ou acúmulo de umidade.

4. CONSIDERAÇÕES FINAIS

Conforme relatado, as atividades finalizadas entre os meses de outubro de 2025 a dezembro de 2025 aconteceram em diferentes pontos do Parque. Destaca-se que há uma diversidade de manutenções, as quais foram coordenadas pelo Instituto Ekos Brasil, na figura do Encarregado de Serviço de Parque.

As demandas e prioridades de manutenção foram definidas juntamente com a gestão do Parque ao longo dos meses.